



Turystyka rodzinna

na Warmii i Mazurach

www.mazury.travel



Mapa województwa warmińsko-mazurskiego

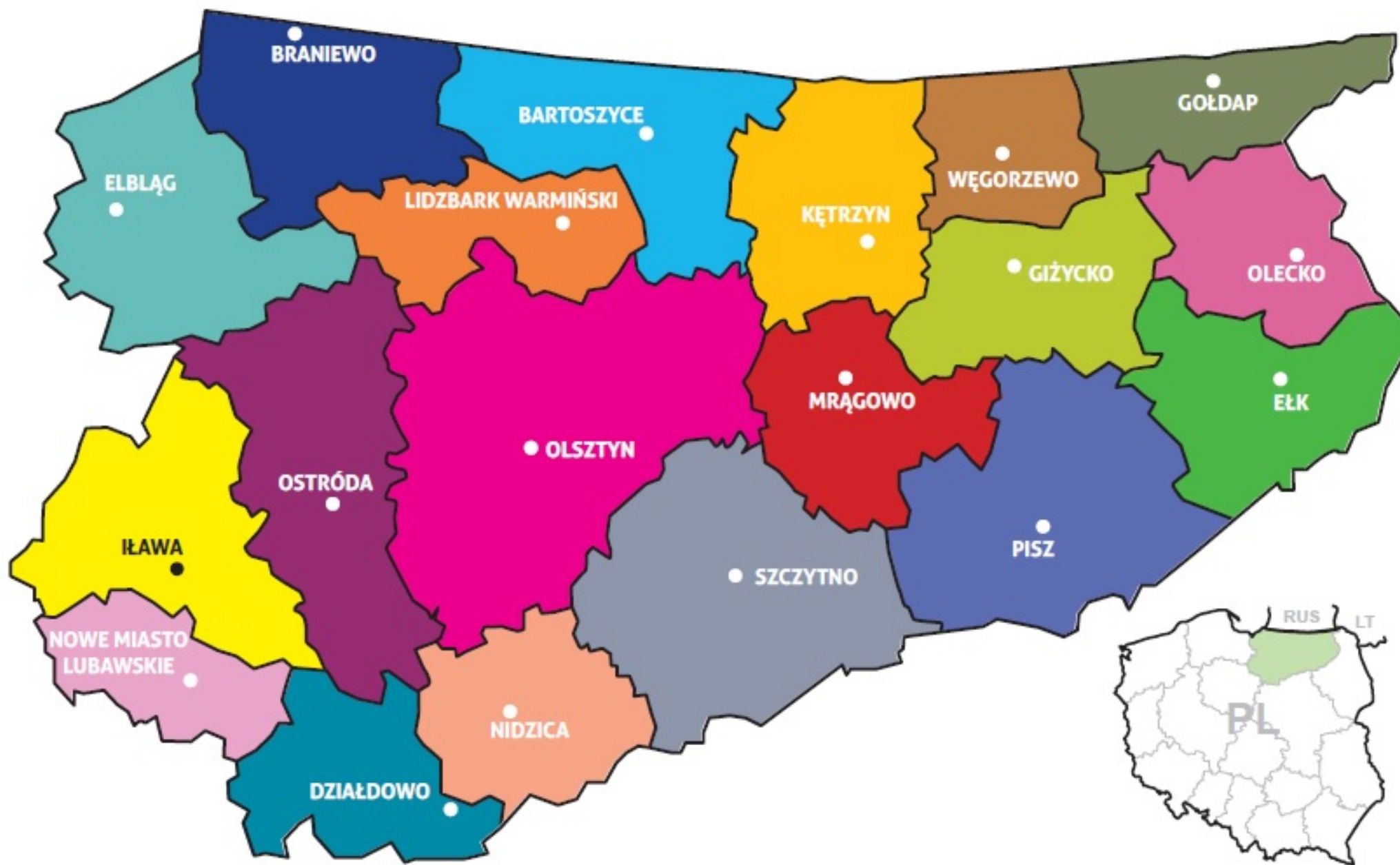

Bartoszyce

i okolice

Bartoszyce, Górowo Iławeckie,
Sępól, Bisztynek

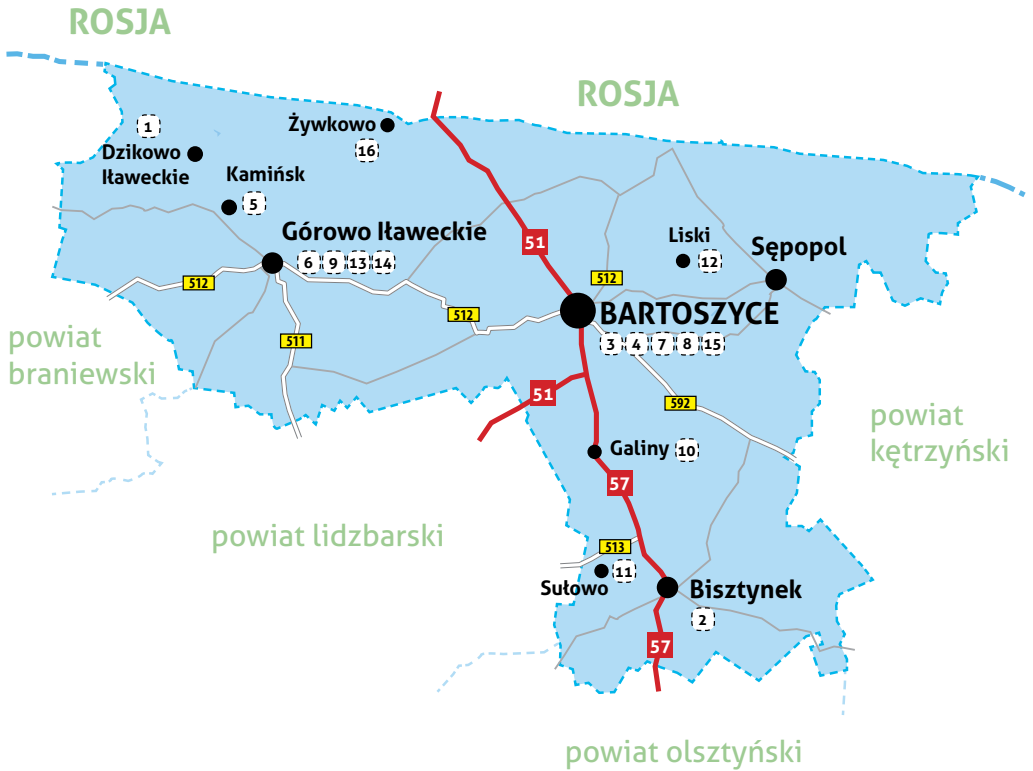
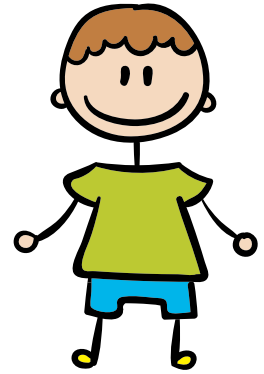



1. Góra Zamkowa w Dzikowie Ławeckim

GPS: 54°19'36.4"N 20°24'37.9"E

Góra Zamkowa położona jest ok. 2 km na północ od Dzikowa Ławeckiego. Jest najwyższym punktem (215,60 m n.p.m.) Wzniesień Górówskich. U podnóża Góry Zamkowej znajduje się ścieżka edukacyjna o dł. 3 km i wiata.



2. Diabelski Kamień

ul. Kolejowa (przy szkole podstawowej)
11-230 Bisztynek

Diabelski Kamień (zwany też Biskupim Kamieniem) to granitowy głaz narzutowy o obwodzie 28 m i wysokości 3,2 m. Jest to największy głaz polodowcowy na Pojezierzu Mazurskim.



3. Tor rowerowy typu dirt

ul. Bohaterów Warszawy, 11-200 Bartoszyce
tel. 89 762 98 71 (biuro BOSiR-u)
bosir@bartoszyce.pl
www.bosir.pl

Tor mieści się w ogólnodostępnym parku, w którym znajdują się także m.in. stół do tenisa stołowego i stół do gry w szachy i warcaby.

4. Salon zabaw Bajkolandia

ul. Sikorskiego 6, 11-200 Bartoszyce
tel. 602 329 319
www.e-bajkolandia.pl
czynny: codziennie w godz. 11:00–19:00

5. Park linowy

Kamińsk, 11-220 Górowo Ławeckie
tel. 89 761 13 22 (biuro GOK-u)
gbick@uggorowo.pl
www.gorowoilaweckie.eu
czynny: w sezonie letnim środa–piątek
w godz. 10:00–18:00, sobota–niedziela w godz.
12:00–20:00

Trasy o różnym stopniu trudności. Wśród przeszkód m.in.: most nepalski, dziurawy most Johnny'ego, most amazoński, drabina komandosa. W sąsiedztwie parku zlokalizowany jest plac zabaw.



6. Skatepark w Parku Miejskim

ul. Wyszynskiego, 11-220 Górowo Iławeckie

Atrakcje wodne



7. Basen Miejski

ul. Limanowskiego 18, 11-200 Bartoszyce

tel. 89 762 98 71 (biuro BOSiR-u)

bosir@bartoszyce.pl

www.bosir.pl

czynny: w sezonie letnim codziennie w godz.
10:00–19:00

Basen na powietrzu, podzielony na strefy rekreacyjną i pływacką. Wśród atrakcji są: siedziska z hydromasażem, grzybek wodny, fontanna, zjeżdżalnia trójtorowa, gejzery wodne. Na terenie obiektu znajdują się: plac zabaw, boiska oraz punkt gastronomiczny.



Atrakcje zimowe



8. Lodowisko zadaszone

ul. Korczaka, 11-200 Bartoszyce

tel. 89 762 98 71 (biuro BOSiR-u)

bosir@bartoszyce.pl

www.bosir.pl

czynne: codziennie w sezonie zimowym

Na terenie obiektu znajduje się wypożyczalnia łyżew.



9. Lodowisko

ul. Sikorskiego 22, 11-220 Górowo Iławeckie

czynne: codziennie w sezonie zimowym

Na terenie obiektu znajduje się wypożyczalnia łyżew.

Minizoo, farmy zwierząt, safari



10. Pałac i Folwark Galiny

Galiny 110, 11-214 Bartoszyce

tel. 89 761 21 67, 509 510 234

kj.galiny@palac-galiny.pl

www.palac-galiny.pl

Na terenie pałacu z XVI wieku i folwarku, otoczonych 4 ha parku, znajduje się m.in. stadnina koni, farma zwierząt miniaturowych i plac zabaw. Ponadto prowadzone są warsztaty i zajęcia dla dzieci, m.in.: plastyczne, ceramiczne, muzyczne, jeździeckie.



Turystyka konna



11. Dworek Romanowski

Sułowo 50, 11-230 Bisztynek

tel. 89 718 81 05

dworek@romanowski.pl

www.dworek.romanowski.pl

12. Stadnina koni w Liskach

Liski 19, 11-210 Sępólno

tel. 89 761 43 22

liskisk@interia.pl

Muzea i galerie



13. Muzeum Miejskie

ul. Sikorskiego 19/3, 11-220 Górowo Iławeckie

tel. 724 345 355

czynne: czwartek w godz. 10:00–14:00

Konieczny wcześniejszy kontakt telefoniczny.

Muzeum prezentuje militaria, sprzęty gospodarstwa domowego, numizmaty, zdjęcia i dokumenty związane z rejonem górskim. Ekspozycje pochodzą z różnych okresów – od epoki kamienia, przez wojny napoleońskie, I i II wojnę światową, aż po współczesność.



14. Muzeum Gazownictwa Warmii i Mazur

ul. Wyszyńskiego 20, 11-220 Górowo Iławeckie

tel. 691 767 508, 89 762 70 31

Konieczny wcześniejszy kontakt telefoniczny.

Gazownia wytwarzająca gaz z węgla działała

w Górowie Iławeckim do 1992 roku. Obecnie znajduje się w niej ekspozycja różnego rodzaju urządzeń, m.in.: gazomierzy, ciśnieniomierzy, a także kuchenek i piecyków gazowych.



Kina i teatry



15. Kino objazdowe w Bartoszyckim Domu Kultury

ul. Bohaterów Warszawy 11, 11-200 Bartoszyce

tel. 89 762 23 89

bdk.bartoszyce@wp.pl

www.bdkbartoszyce.pl

Zobacz także



16. Bociania Wieś Żywkowo

Żywkowo znajduje się na północ od Górowa Iławeckiego, przy granicy z Rosją. Miejscowość słynie z tego, że mieszka w niej dwa razy więcej bocianów niż ludzi. Kilkadziesiąt gniazd rozmieszczonych na domach i drzewach tworzy największą kolonię bocianią w Polsce.



Braniewo

i okolice

Braniewo, Frombork, Płoskinia
Wilczęta, Lelkowo, Pieniężno

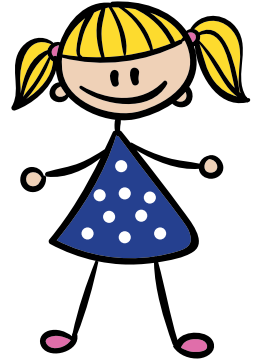

ROSJA

ROSJA

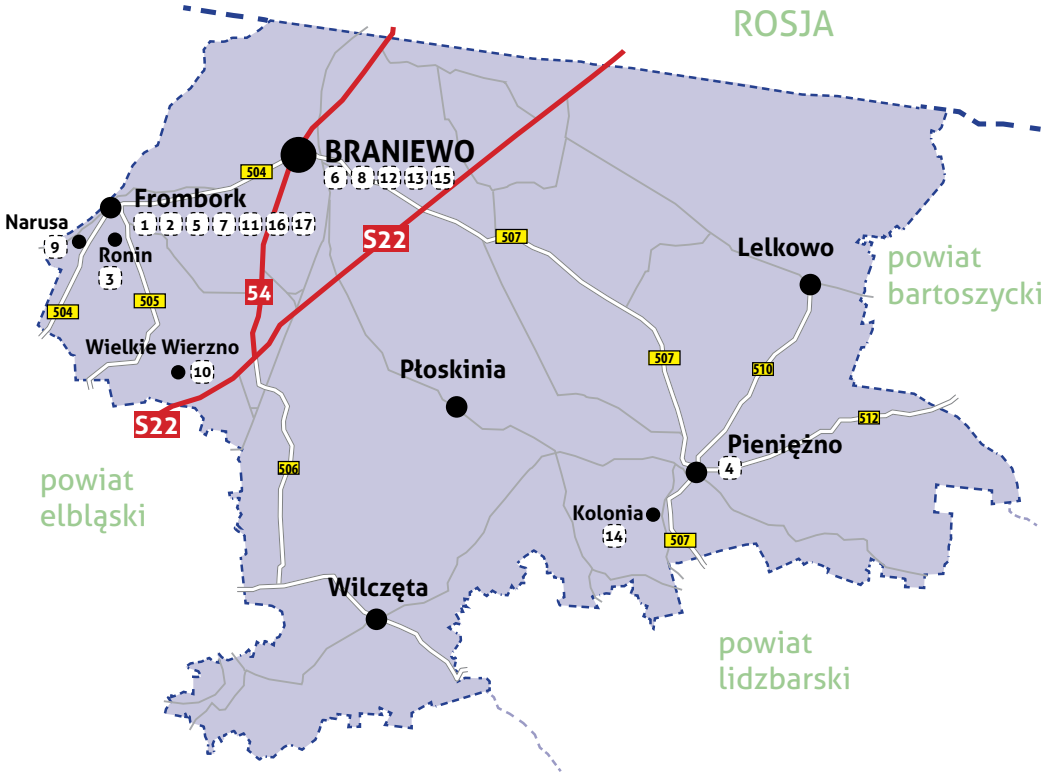

Warto zobaczyć



1. Wzgórze Katedralne we Fromborku

ul. Katedralna 8, 14-530 Frombork
tel. 731 798 371 (zwiedzanie katedry)
www.katedra-frombork.pl
tel. 55 244 00 75 (informacja Muzeum Mikołaja Kopernika)
www.frombork.art.pl

Warowne Wzgórze Katedralne we Fromborku należy do zabytków klasy światowej. Jego najważniejszym elementem jest gotycka Bazylika Archikatedralna z XIV wieku, w której znajduje się m.in. grób Mikołaja Kopernika. W pozostałych budowlach zespołu katedralnego mieszczą się ekspozycje Muzeum Mikołaja Kopernika (dawny Pałac Biskupi) oraz dzwonnica zwana Wieżą Radziejowskiego. W jej przyziemiu mieści się planetarium. Na wysokości 70 m n.p.m. znajduje się taras widokowy. Wielki astronom mieszkał i pracował we Fromborku przez blisko 30 lat.



2. Planetarium w Muzeum Mikołaja Kopernika

ul. Katedralna 8, 14-530 Frombork
tel. 55 244 00 83
planet@frombork.art.pl
www.frombork.art.pl
czynne codziennie: wrzesień–kwiecień o godz. 10:40, 12:20, 14:00, 15:40 (seanse stałe),
maj–sierpień o godz. 9:50, 11:30, 12:20, 14:00, 15:40, 16:30 (seanse stałe)

Planetarium mieści się w przyziemiu Wieży Radziejowskiego na Wzgórzu Katedralnym.



3. Park Astronomiczny Muzeum Mikołaja Kopernika

Ronin 25, 14-530 Frombork
tel. 55 243 80 88
park@frombork.art.pl
www.frombork.art.pl

Zwiedzanie po uprzednim zamówieniu w kasie planetarium we Fromborku

Obserwatorium zlokalizowane jest na Górze Żurawiej, ok. 2 km w kierunku miejscowości Ronin-Nowiny. Dysponuje trzema pawilonami z instrumentami do obserwacji nieba i trzema tarasami obserwacyjnymi. Znajdują się tam także rekonstrukcje instrumentów Mikołaja Kopernika oraz kopie XVII-wiecznych lunet kaliskich do obserwacji plam słonecznych.



4. Most kolejowy w Pieniężnie

GPS: 54°13'54"N 20°7'14"E

Jest to najwyższy w Polsce czynny most kolejowy. Zbudowany w 1885 roku, został zniszczony w czasie II wojny światowej i odbudowany w 1951 roku.



Parki rozrywki, salony zabaw, skateparki



5. Portowy Plac Zabaw

ul. Portowa, 14-530 Frombork

Duży, przyjazny i bezpieczny plac zabaw z komfortowym zapleczem sanitarnym i kurtyną wodną w okresie letnim. Na ok. 1200 m² powierzchni wyznaczono strefy zabaw dla dzieci z różnych grup wiekowych.

Atrakcje wodne



6. Kompleks Rekreacyjno-Rehabilitacyjny Zdrowe Braniewo

ul. Łąkowa 1, 14-500 Braniewo

tel. 55 230 44 66

basen@basen.braniewo.pl

www.zdrowe.braniewo.pl

czynne: poniedziałek–piątek w godz. 6:00–22:00, sobota–niedziela w godz. 8:00–22:00

W dni powszednie, w czasie roku szkolnego basen nieczynny w godz. 8:00–14:00

Na kompleks składają się: basen sportowy (6 torów), basen rekreacyjny (grzybek, gejzer, dysze do masażu karku, ławeczka do masażu wodno-powietrznego), zespół odnowy biologicznej. W obiekcie działa sala zabaw dla dzieci oraz punkt gastronomiczny.

Atrakcje zimowe



7. Lodowisko Biały Orlik

Osiedle Słoneczne (wejście od ul. ZHP)

14-530 Frombork

czynne: codziennie w sezonie zimowym

Na terenie obiektu znajduje się wypożyczalnia łyżew.

Minizoo, farmy zwierząt, safari



8. Ogród botaniczny

ul. Botaniczna 1, 14-500 Braniewo

tel. 55 243 21 49

www.abkbraniewo.pl

czynny: w sezonie letnim codziennie w godz. 10:00–18:00

W braniewskim ogrodzie rosną rzadkie gatunki drzew i krzewów. Najstarsze okazy pamiętają czasy sprzed II wojny światowej. Rośliny zostały oznakowane i opisane na tablicach informacyjnych.

Turystyka konna



9. Stadnina Koni Narusa

Narusa 15, 14-530 Frombork

tel. 55 243 72 21, 603 218 204

jolatulisow@op.pl

10. Stajnia Wielkie Wierzno

Wielkie Wierzno 26, 14-530 Frombork

tel. 609 545 233

www.stajniawielkiewierzno.pl



11. Muzeum Mikołaja Kopernika

ul. Katedralna 8, 14-530 Frombork

tel. 55 244 00 71, 55 244 00 75

frombork@frombork.art.pl

www.frombork.art.pl

czynne:

Pałac Biskupi – wrzesień–kwiecień wtorek–niedziela w godz. 9:00–16:00, maj–sierpień wtorek–niedziela w godz. 9:00–16:30

Wieża Radziejowskiego – wrzesień–kwiecień codziennie w godz. 9:00–16:00, maj–sierpień codziennie w godz. 9:30–17:00

Szpital św. Ducha – wrzesień–kwiecień wtorek–sobota w godz. 9:00–16:00, maj–sierpień wtorek–niedziela w godz. 9:30–17:00

Ekspozycje muzealne, poświęcone Mikołajowi Kopernikowi, historii astronomii, kulturze i sztuce Warmii i Mazur, mieszczą się w dawnym Pałacu Biskupim. W dzwonnicy zwanej Wieżą Radziejowskiego można zobaczyć wahadło Foucaulta - przyrząd służący do obserwacji ruchu wirowego Ziemi. Znajduje się tutaj również planetarium i punkt widokowy. Dział poświęcony historii medycyny mieści się w dawnym Szpitalu św. Ducha (ul. Stara 1). Mikołaj Kopernik prowadził tu praktykę lekarską - leczył zarówno dostojników kościelnych, jak i mieszkańców Fromborka. Od strony południowej znajduje się ogród - herbarium z uprawami ziół leczniczych.



12. Muzeum Ziemi Braniewskiej

ul. Gdańska 17, 14-500 Braniewo

tel. 504 371 455, 661 477 174, 552 140 969

Konieczny wcześniejszy kontakt telefoniczny.

W muzeum można obejrzeć liczne eksponaty związane z kulturą materialną północnej Warmii, fotografie i dokumenty. Ulokowane w sześciu pomieszczeniach wystawy prezentują m.in.: życie codzienne miasta w poprzednich wiekach, dzieje tutejszego zamku biskupów warmińskich, dawne zakłady rzemieślnicze i przemysłowe.

13. Ekspozycja historyczna

ul. Sądowa 1, 14-500 Braniewo

tel. 660 903 331

Konieczny wcześniejszy kontakt telefoniczny.

Urządzona w zabytkowej baszcie ekspozycja prezentuje pamiątki dotyczące dziejów Braniewa i okolic.

14. Muzeum Misyjno-Etnograficzne Księży Werbistów

Kolonia 19, 14-520 Pieniężno

tel. 55 242 92 43, 55 242 92 44

refermis@werbisci.pl

www.seminarium.org.pl

czynne: 15 kwietnia – 15 października

poniedziałek–sobota w godz. 8:00–17:00,

niedziela w godz. 11:00–17:00, 16 października

– 14 kwietnia poniedziałek–sobota

w godz. 9:00–15:00, niedziela w godz.

12:00–15:00

Muzeum posiada w zbiorach przedmioty związane ze sztuką, kulturą, religiami krajów, w których pracują misjonarze werbiści. Ekspozycje prezentują dorobek duchowy i materialny ludów Azji, Afryki oraz Ameryki Łacińskiej. Jest to najbogatsza i najlepiej opracowana kościelna kolekcja misyjno-etnograficzna w Polsce. W obiekcie działa punkt gastronomiczny.



Kina i teatry



15. Kino w Braniewskim Centrum Kultury

ul. Katedralna 9, 14-500 Braniewo
tel. 55 620 82 02
bckbraniewo@wp.pl
www.braniewskiecentrumkultury.pl

Zobacz także



16. Punkt widokowy na Wieży Wodnej

ul. Elbląska 2, 14-530 Frombork
tel. 55 243 75 00, 604 437 500

info@wiewzawodna.pl
www.wiewzawodna.pl
czynna: w sezonie letnim codziennie
w godz. 10:00–19:00

Wieża wodociągowa z 1571 r. jest najstarszą tego typu budowlą w Polsce. Zainstalowano w niej urządzenie dostarczające wodę na Wzgórze Katedralne. Był to drugi tego typu wodociąg w Europie. Obecnie na szczycie wieży znajdują się punkt widokowy.



17. Rejsy po Zalewie Wiślanym

ul. Portowa, 14-530 Frombork

www.zegluga.pl/zalew-wislany.html
tel. 604 646 962

www.statekmonika.mierzeja.pl
tel. 509 396 161

www.tramwajwodny.com.pl/zalewwislany
biuro@tramwajwodny.com.pl
tel. 514 705 735

Z portu we Fromborku realizowane są kursy do Krynicy Morskiej i do miejscowości Piaski.



Działdowo

i okolice

Działdowo, Lidzbark, Płońska,
Iłowo-Osada, Rybno

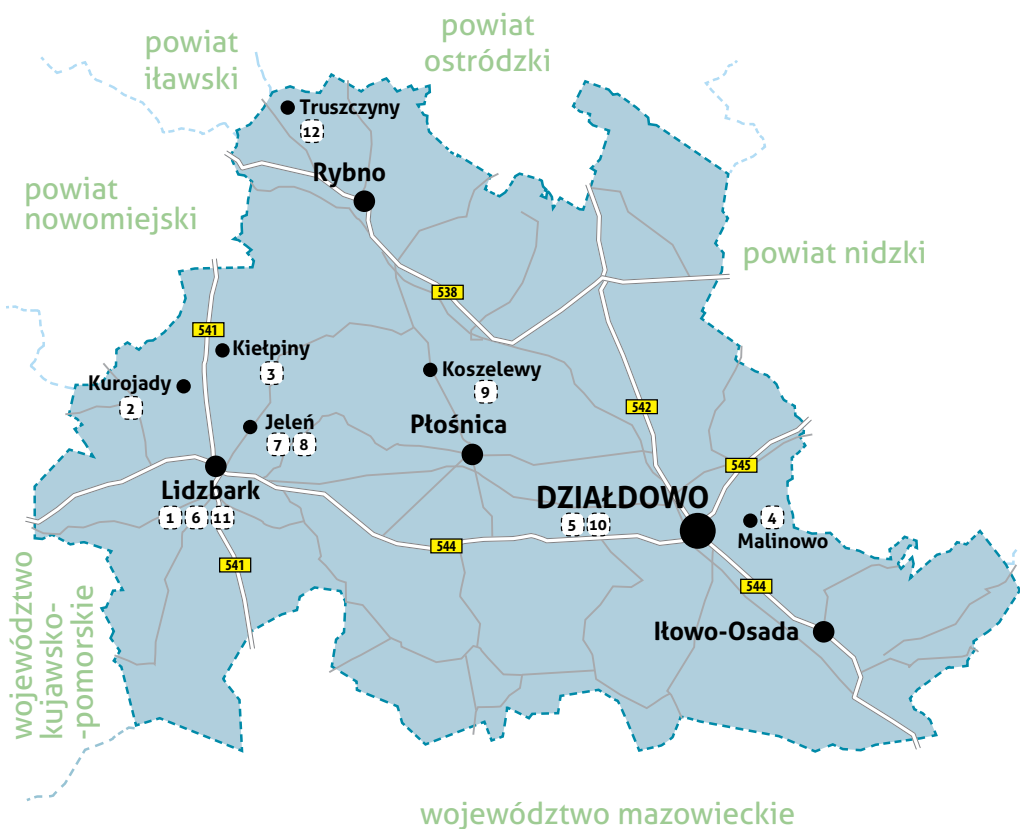
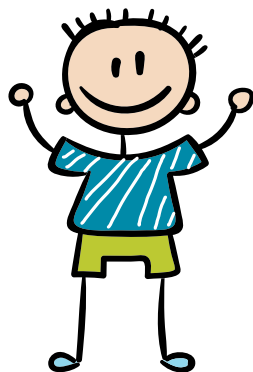

Atrakcje wodne



1. Zjeżdżalnia wodna na plaży miejskiej

Leśniczówka, 13-230 Lidzbark

Zjeżdżalnia o długości 60 m mieści się na plaży nad Jeziorem Lidzbarskim.



Turystyka konna



2. Centrum Konferencyjno-Rekreacyjne Wellavil

Kurojady, Ciechanówko 15, 13-230 Lidzbark
tel.: 23 696 10 40, 663 407 080
www.wellavil.pl

W ofercie przejazd bryczką po terenie Welskiego Parku Krajobrazowego.



3. Farma Noego

Kielpiny 38, 13-230 Lidzbark
tel. 606 134 679
igrams@farmanoego.com.pl
www.farmanoego.com.pl

4. Zajazd Pod Koniem

Malinowo 11, 13-200 Działdowo
tel. 23 697 02 00, 602 483 972
grejpol@post.pl
www.zajazdpodkoniem.pl

Muzea i galerie



5. Interaktywne Muzeum Państwa Krzyżackiego

pl. Mickiewicza 43, 13-200 Działdowo
tel. 23 697 76 30
impk@dzialdowo.pl
www.muzeum.dzialdowo.pl

czynne: wtorek–piątek w godz. 10:00–17:00
(wstęp do 16:00), sobota w godz. 10:00–16:00
(wstęp do 15:00)

Na multimedialnych ekranach można obejrzeć prezentacje dotyczące dziejów zakonów rycerskich, głównie krzyżackiego, technik i strategii prowadzenia wojen, życia codziennego dawnych mieszkańców zamków i miast, animacje bitew i działania machin oblężniczych. Poza tym eksponowane są m.in. makiety zamków i elementy uzbrojenia. W sali dla dzieci mogą one poznawać historię poprzez zabawę i uczestnictwo.



6. Warmińsko-Mazurskie Muzeum Pożarnictwa

Nowy Rynek 14, 13-230 Lidzbark
tel. 730 305 367

Konieczny wcześniejszy kontakt telefoniczny.

W muzeum można obejrzeć m.in.: sprzęt przeciwpożarowy z przełomu XIX i XX wieku, w tym sikawki konne, hełmy, mundury i odznaczenia strażackie. Muzeum prowadzi działalność edukacyjną na temat bezpieczeństwa przeciwpożarowego.



7. Muzeum Przyrody Welskiego Parku Krajobrazowego

Jeleń 84, 13-230 Lidzbark
tel. 23 698 10 36, 664 321 513

czynne: poniedziałek–piątek w godz.
9:00–15:00

welskipark@welskipark.pl
www.parkikrajobrazowewarmiimazur.pl/welski

Muzeum prezentuje faunę i florę ziemi działdowskiej, m.in. kolekcje motyli, chrząszczy, skał i minerałów oraz aranżacje środowisk, w których występują różne gatunki zwierząt.

8. Muzeum Etnograficzne im. Edwarda Klemensa

Jeleń 84, 13-230 Lidzbark
tel. 23 698 10 36, 664 321 513

czynne: poniedziałek–piątek w godz.
9:00–15:00

welskipark@welskipark.pl
www.parkikrajobrazowewarmiimazur.pl/welski

Muzeum prezentuje dawne przedmioty użytku codziennego m.in.: żelazka z duszą i na węgiel drzewny, maglownice, narzędzia rolnicze, wyposażenie sal szkolnych, dokumenty, numizmaty oraz dawne fotografie.

Łowiska specjalne



9. Gospodarstwo Agroturystyczne Ossowskich

Koszelewy 114, 13-200 Płońscica
tel. 23 676 58 27, 601 647 164
janossowski53@wp.pl
www.ryby-koszelewy.xxl.pl

W stawach o powierzchni 26 ha gospodarstwo prowadzi hodowlę m.in. karpia, pstrąga, szczupaka, jesiota. Wędkarzom oferuje dwa łowiska: pstrągowe i wielogatunkowe.

Kina i teatry



10. Kino objazdowe w Miejskim Domu Kultury

ul. Władysława Jagiełły 13, 13-200 Działdowo
tel. 23 697 21 92
mdkdzialdowo@wp.pl
www.mdkdzialdowo.pl

11. Kino objazdowe w Miejsko-Gminnym Ośrodku Kultury

ul. Sądowa 23, 13-230 Lidzbark
tel. 23 696 13 79
mgoklidzbark@op.pl
www.mgoklidzbark.com

Zobacz także



12. Obserwatorium astronomiczne w Truszczynach

Truszczyny, 13-220 Truszczyny
copernicus@ekoprussia.home.pl
www.fundacijacopernicus.pl
Konieczny wcześniejszy kontakt mailowy.

Elbląg

i okolice

Elbląg, Tolkmicko, Gronowo Elbląskie, Milejewo,
Młynary, Markusy, Rychliki, Pastęk, Godkowo

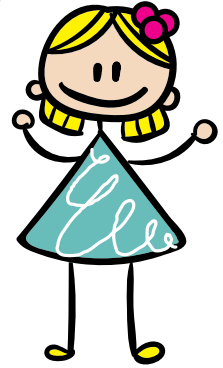

województwo pomorskie

powiat braniewski

powiat lidzbarski

powiat ostródzki

województwo pomorskie

powiat iławski

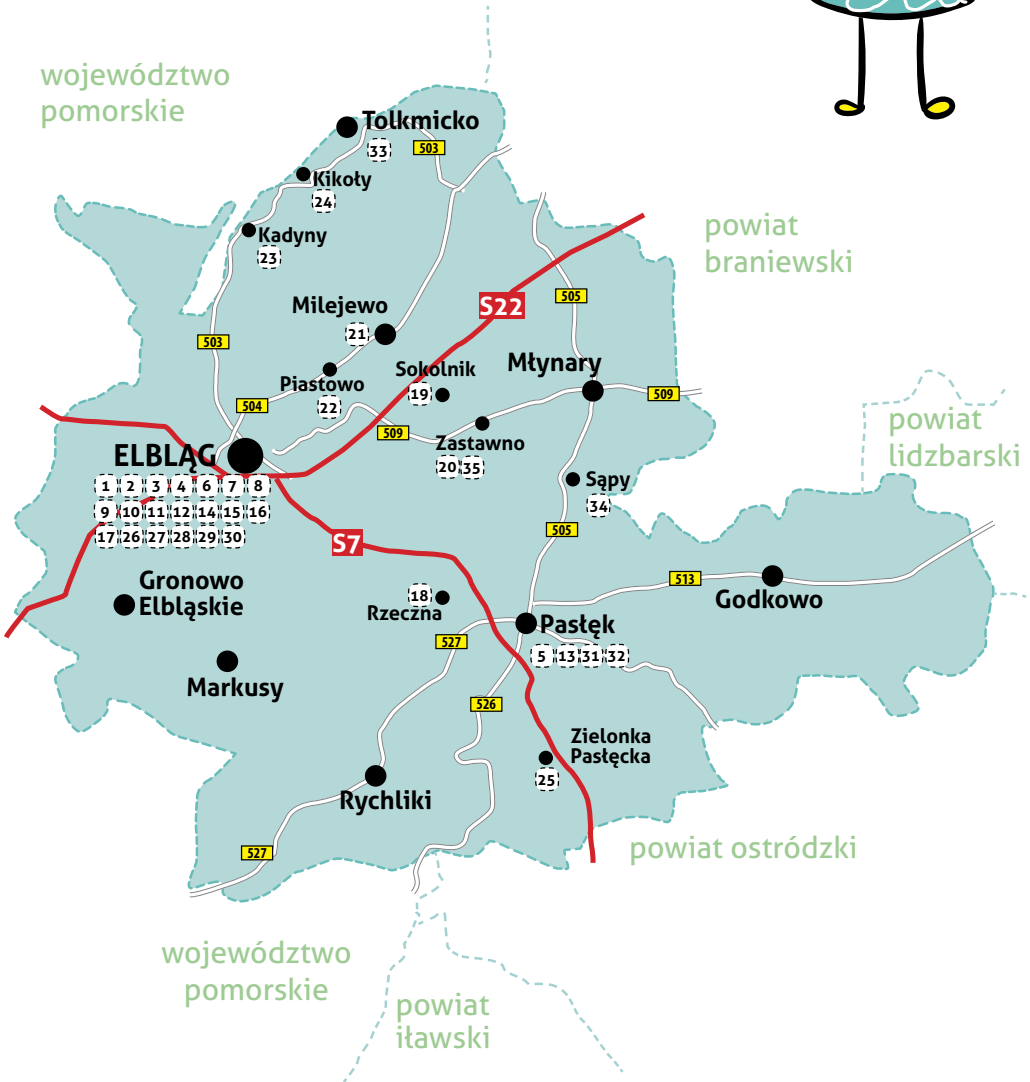



1. Brama Targowa

ul. Stary Rynek, 82-300 Elbląg
 czynne: codziennie w sezonie letnim
 w godz. 10:00–18:00

Wewnątrz XIV-wiecznego zabytku mieści się sezonowy punkt informacji turystycznej. Z punktu widokowego Bramy Targowej można podziwiać panoramę Starego Miasta. Z budowlą związana jest legenda o elbląskim Piekarczyku, który uratował miasto przed najazdem Krzyżaków.



2. Ścieżka Kościelna w Elblągu

czynne codziennie: w godz. 8:00–18:00
 Ścieżka Kościelna to wąskie przejście między zrekonstruowanymi kamienicami łączące dwie ulice Starego Miasta – Świętego Ducha oraz Mostową.



3. Punkt widokowy w wieży katedry pw. św. Mikołaja

ul. Mostowa 18, 82-300 Elbląg
 tel. 55 232 72 44
www.katedra.elblag.opoka.org.pl
 czynne: 15 kwietnia–15 października wtorek–piątek w godz. 10:00–17:00, sobota w godz. 10:00–14:00, niedziela w godz. 14:00–17:00

To jeden z najwyższych obiektów sakralnych w Polsce z punktem widokowym na szczycie wieży. Wejście na liczącą 97 m wieżę zajmuje około 20 minut. Przy sprzyjającej pogodzie z jej szczytu dostrzec można zamek w Malborku, Mierzeję Wiślaną czy Wysoczyznę Elbląską.

4. Kanał Elbląski – rejsy statkami wycieczkowymi

Żegluga Ostródzko-Elbląska
 ul. Wodna 1b, 82-300 Elbląg
 tel. 55 232 43 07
elblag@zegluga.com.pl
www.zegluga.com.pl
 czynne codziennie: kwiecień–wrzesień
 w godz. 7:30–18:30

Kanał Elbląski to unikatowy na skalę światową XIX-wieczny zabytek hydrotechniki. Liczącą 100 m różnicę poziomów wody statki pokonują dzięki zespołowi pięciu pochylni napędzanych siłą przepływu wody. Kanał łączy Elbląg z Ostródą (ok. 100 km), a jego odnogi sięgają do ławy i Starych Jabłonek. Sezonowy rozkład rejsów dostępny jest na stronie internetowej Żeglugi Ostródzko-Elbląskiej. Rejsy rozpoczynają się z przystani w Elblągu.



Przewozy Pasażerskie Statek Cyranka
tel. 89 646 42 61
kontakt@statki.ostroda.pl
www.statki.ostroda.pl

5. Miejskie mury obronne

Stare Miasto, 14-400 Pasłęk

Najdłuższe zachowane średniowieczne mury obronne w regionie (1200 m). Wzniesiono je na początku XIV wieku. Z trzech pierwotnych bram zachowały się dwie: Kamienna (zwana Wysoką Wieżą) i Młyńska.

Parki rozrywki, salony
zabaw, skateparki



6. Rodzinny Park Rozrywki Nowa Holandia

Nowe Pole 1b, 82-310 Elbląg
tel. 55 615 10 85
nowaholandia@nowaholandia.pl
www.nowaholandia.pl
czynne codziennie: w sezonie letnim w godz.
10:00–19:00

Na 20 ha znajduje się wiele atrakcji dla rodzin z dziećmi, m.in.: 28-metrowa jeżdźzalnia, minizoo, ptaszarnia, ścieżka edukacyjna, osada wikingów, plac zabaw, wyspa iluzji, wyspa potworów. Można skorzystać również z rejsów tramwajem wodnym i przejażdżek kucykiem. Na terenie kompleksu znajduje się wypożyczalnia sprzętu wodnego i punkt gastronomiczny.



7. Tor kartingowy Speed Center Laser Paintball Center

ul. Dębowa 55, 82-300 Elbląg
tel. 795 651 616 (w godz. 8:00–21:00)
gokartyelblag@wp.pl
www.speedcenter.elblag.pl
www.paintballcenter.elblag.pl
czynne: poniedziałek–piątek w godz. 16:00–
22:00, sobota–niedziela w godz. 12:00–22:00
Konieczny wcześniejszy kontakt telefoniczny.

Halowy tor kartingowy przystosowany jest dla dzieci o wzroście min. 115 cm. Naprzeciwko Speed Center, na powierzchni 350 mkw., znajduje się hala do gry w elektronicznego paintballa, stylizowana na bazę wojskową, z labiryntami, bunkrami i korytarzami. Atrakcja jest przeznaczona dla dzieci w wieku od 9 lat.



8. Park Linowy na Górze Chrobrego

ul. Bolesława Chrobrego 34, 82-300 Elbląg
tel. 501 517 738
biuro@gora-chrobrego.pl
www.gora-chrobrego.pl
czynne: maj–czerwiec, wrzesień sobota–
niedziela w godz. 9:00–21:00, lipiec–sierpień
codziennie w godz. 11:00–20:00

Park składa się z czterech tras o łącznej długości 516 m i różnym stopniu trudności. Ponadto można skorzystać z atrakcji takich jak: zorbing (kula sferyczna), zjazd tyrolką, gra w boule. Na terenie kompleksu znajduje się punkt gastronomiczny.

9. Wspinalnia

ul. Sienkiewicza 4, 82-300 Elbląg

tel. 605 514 391

wspinalnia@gmail.com

www.wspinalnia.pl

czynne: poniedziałek–piątek w godz. 16:00–22:00, sobota–niedziela w godz. 11:00–22:00

Ściana wspinaczkowa o wysokości 11 m i powierzchni 300 mkw. Posiada unikalną rzeźbę przypominającą naturalną skałę, 23 stanowiska wędkowe, jaskinię trolla, ściankę bulderową oraz drogi wspinaczkowe o różnych stopniach zaawansowania i kątach nachylenia.



10. Salon Zabaw Bajlandia

ul. Kochanowskiego 11, 82-300 Elbląg

tel. 55 233 78 21, 507 023 128

bajlandia01@wp.pl

www.bajlandia.elblag.pl

czynne: wtorek–niedziela w godz. 11:00–19:00

Bajlandia to miejsce, gdzie oprócz torów przeszkód znajduje się kino 7D (seans trwa ok. 15 min), w którego repertuarze znajdują się filmy familijne, ekstremalne oraz filmy grozy.

11. Centrum Zabaw Meksyk

al. Odrodzenia 10, 82-300 Elbląg

tel. 55 642 00 05

info@meksyk.elblag.pl

www.meksyk.elblag.pl

czynne: codziennie w godz. 11:00–19:00

12. Skatepark w Elblągu

ul. Bema (między ul. Mickiewicza i Żeromskiego), 82-300 Elbląg

13. Park Rekreacyjno-Edukacyjny

pl. Tysiąclecia, 14-400 Pasłęk

Na placu wydzielono strefę gier, zabaw i ćwiczeń, plac zabaw dla najmłodszych, a także ścieżki dla rowerzystów i rolkarzy.

Atrakcje wodne



14. Centrum Rekreacji Wodnej „Dolinka”

ul. Moniuszki 25, 82-300 Elbląg

tel. 55 625 60 60

sekretariat@dolinka.elblag.eu

www.dolinka.elblag.eu

czynne: codziennie w godz. 6:00–22:00

Na terenie obiektu znajdują się m.in. baseny: sportowy, do nauki pływania, rekreacyjny (wyposażony w sprzęt do masażu wodnego), rekreacyjny dla dzieci (z licznymi urządzeniami rekreacyjnymi). Ofertę uzupełniają: jacuzzi i kompleks saun.



Atrakcje zimowe



15. Stok narciarski Góra Chrobrego

ul. Bolesława Chrobrego 34, 82-300 Elbląg

tel. 501 517 738

biuro@gora-chrobrego.pl

www.gora-chrobrego.pl

czynne: w sezonie zimowym codziennie w godz. 9:00–21:00

Na stoku znajduje się m.in.: snowpark (tor przeszkód dla snowboardzistów), snowtubing (tor z wyciągiem przeznaczony do zjeżdżania na gumowych pontonach), strefa dla dzieci (przedszkole narciarskie) oraz wypożyczalnia i serwis sprzętu zimowego. Stok jest oświetlony. Na terenie kompleksu działa punkt gastronomiczny.



16. Kryte lodowisko

ul. Karowa 1, 82-300 Elbląg
tel. 55 625 63 00
marketing@mosir.elblag.eu
mosir.elblag.eu

czynne: w sezonie zimowym wtorek, czwartek,
piątek w godz. 18:00–20:00, sobota-niedziela
w godz. 12:30–18:30

Na terenie obiektu znajduje się wypożyczalnia
łyżew.

Turystyka konna



17. Fundacja Końskie Zdrowie

ul. Okólnik 4, 82-300 Elbląg
tel. 55 233 77 28, 601 473 550
fkz@elblag.com.pl
www.konskiezdrowie.elblag.com.pl

18. Stadnina Koni Rzeczna

Rzeczna, 14-400 Pasłęk
tel. 55 248 10 80, 55 248 10 81
sekretariat@rzeczna.pl
www.rzeczna.pl



19. Gospodarstwo Agroturystyczne Sokolnik

Sokolnik 7a, 14-420 Młynary
tel. 509 532 967
www.trakeny-sokolnik.pl

20. Stadnina Koni Zastawno

Zastawno 43, 14-420 Młynary
tel. 552 486 335
biuro@zastawno.pl
www.zastawno.pl

21. Gospodarstwo Agroturystyczne Milejewko

ul. Elbląska 88, 82-316 Milejewo
tel. 694 926 453
milejewko@gmail.com
www.milejewko.pl

22. Gospodarstwo Agroturystyczne Pod Lasem

Piastowo 24, 82-316 Milejewo
tel. 501 773 876
stajnia@piastowo.eu
www.piastowo.eu

23. Stajnia Cesarska

Kadyny 3, 82-340 Tolkmicko
tel. 55 231 62 34, 662 394 671
www.cesarska.com.pl

24. Stajnia Lipnik

Kikoly 75, 82-340 Tolkmicko
tel. 514 637 073

Obiekty sakralne



25. Sanktuarium Jezusa Miłosiernego w Zielonce Pastęckiej

Zielonka Pastęcka 59, 14-400 Pastęk
tel. 55 248 70 11
www.zielonkupaslecka.republika.pl

Kościół pw. św. Jana Chrzciciela przyciąga pielgrzymów cudownym obrazem Pana Jezusa Miłosiernego z początku XVII wieku, przeniesionym z kościoła w Tarnorudzie na Podolu. Sanktuarium ustanowiono w 1987 roku.



Projekcje dla osób indywidualnych odbywają się: wtorek–piątek w godz. 12:00, 13:00, 15:00, sobota–niedziela w godz. 10:00, 11:00, 13:00, 14:00, 15:00.



27. Centrum Sztuki Galeria EL

ul. Kuśnierska 6, 82-300 Elbląg
tel. 55 625 67 84
galeria-el@galeria-el.pl
www.galeria-el.pl

czynne: wtorek–sobota w godz. 10:00–18:00,
niedziela w godz. 10:00–17:00

Galeria mieści się w gotyckim kościele dominikanów. Organizuje wystawy, koncerty, festiwale, warsztaty.

Muzea i galerie



26. Muzeum Archeologiczno-Historyczne

ul. Bulwar Zygmunta Augusta 11, 82-300 Elbląg
tel. 55 232 72 73
tel. rezerwacja seansu: 55 232 40 68
muzemel@elblag.com.pl
www.muzeum.elblag.pl

czynne: lipiec–sierpień wtorek–niedziela
w godz. 11:00–19:00, wrzesień–czerwiec
wtorek–niedziela w godz. 8:00–16:00

Placówka prezentuje ekspozycje pochodzące z dwóch stanowisk archeologicznych: Starego Miasta w Elblągu oraz dawnej osady handlowej Truso, założonej przez duńskich wikingów. Dodatkową atrakcją jest prezentacja filmu holo-graficznego pt. „Historie ponad granicami”. Na seans wymagana jest wcześniejsza rezerwacja.

Kina i teatry



28. Teatr im. Aleksandra Sewruka

ul. Teatralna 11, 82-300 Elbląg
tel. 55 641 97 00
www.teatr.elblag.pl

29. Kino Światowid

pl. Jagiellończyka 1, 82-300 Elbląg
tel. 55 611 20 56
kino@swiatowid.elblag.pl
kino.swiatowid.elblag.pl

30. Multikino

ul. Dąbka 152, 82-300 Elbląg
tel. 55 625 50 24
elblag@multikino.pl
www.multikino.pl

31. Kino Zamkowe

pl. św. Wojciecha, 14-400 Pasłęk
tel. 55 248 31 21
pokpaslek1@op.pl
www.pokpaslek.pl

Zobacz także



32. Pole golfowe Sand Valley & Country Club

ul. Sand Valley 23, 14-400 Pasłęk
tel. 55 248 24 00
info@sandvalley.pl
www.sandvalley.pl



33. Rejsy tramwajem wodnym po Zalewie Wiślanym

tel. 510 962 725 (w godz. 8:00–19:00)
biuro@tramwajwodny.com.pl
www.tramwajwodny.com.pl/zalewwislany
czynne: w sezonie letnim

Rejsy rozpoczynają się z portu w Tolkmicku, a kończą w Krynicy Morskiej na Mierzei Wiślanej. W dni powszednie poza okresem wakacyjnym rejsy odbywają się tylko na zamówienie.



34. Zagroda Edukacyjna Ziołowy Dzbanek

Sąpy 20, 14-420 Młynary
tel. 666 111 181
ziolowydzbanek@gmail.com

W ofercie: warsztaty ziołarstwa, garncarstwa, dawnych rzemioł wiejskich, a także zajęcia artystyczne lepienia z gliny, decoupage, wyrabiania papieru czerpanego, florystyki. Na terenie obiektu znajduje się ogród ziołowy, chata zielarska, wiata garncarska z piecem do wypalania wyrobów z gliny.



35. Gospodarstwo Agroturystyczne i Ekofarma Vitalis

Zagroda edukacyjna
Zastawno 37, 14-420 Młynary
tel. 55 221 45 19, 608 205 220
agroturystyka@vitalis.elblog.pl
www.vitalis.elblog.pl

W ofercie warsztaty edukacyjne dotyczące żywności ekologicznej, pieczenia chleba, zwierząt gospodarskich, produktów kozich. Hodowane jest tutaj bydło rzadkich ras, owce, kozy, króliki. Są również lamy, osiołki i muły oraz konie rasy huculskiej (możliwość jazdy wierzchem). Na terenie siedliska znajdują się stawy rybne (możliwość wędkowania).



Ełk

i okolice

Ełk, Stare Juchy, Kalinowo, Prostki



województwo podlaskie



1. Etcka Kolej Wąskotorowa

ul. Wąski Tor 1, 19-300 Elk
tel. 87 610 00 00
kolejka.elk@o2.pl
www.kolejka-elk.pl
czynne: w sezonie letnim

Etcka Kolej Wąskotorowa to zabytek kultury technicznej. Turyści mogą korzystać z przejazdów stylowymi wagonikami na trasie Elk–Sypitki. Sezonowy rozkład jazdy dostępny jest na stronie internetowej Muzeum Historycznego w Elku.



2. Wieża ciśnień – Muzeum Kropli Wody

ul. 11 Listopada 2, 19-300 Elk
tel. 87 621 32 00
czynne: wtorek i piątek w godz. 10:00–12:00,
w sezonie letnim codziennie w godz. 10:00–16:00

Wieża wodna z 1895 r. jest jedną z najlepiej zachowanych budowli tego typu na Mazurach. Obecnie mieści się w niej Muzeum Kropli Wody, prezentujące eksponaty tematycznie związane z wodą, m.in.: stare pompy strażackie, gąsiory, butelki. Na placu przy wieży ustawiono pompy i dawne urządzenia przeciwpożarowe. Dodatkową atrakcją jest punkt widokowy na szczycie wieży.

3. Wieża widokowa w Starych Juchach

GPS: 53°55'9"N 22°9'44"E

Wieża o wysokości 20 m i konstrukcji stalowo-drewnianej zlokalizowana jest na południowym brzegu jeziora Hendzelewo w miejscowości Stare Juchy. Na szczycie wieży dostępne są dwa tarasy widokowe.



4. Zabytkowy parowóz przy stacji kolejowej

ul. Kolejowa 2, 19-330 Stare Juchy
Przy zabudowaniach stacji kolejowej w Starych Juchach stoi zabytkowy polski parowóz OL-49 wyprodukowany w 1952 r., odnowiony staraniem mieszkańców wsi.

5. Park Mikołaja Kopernika

ul. Wojska Polskiego, 19-300 Elk
Rozplanowanie parku nawiązuje do układu planetarnego i gwiazdozbiorów. Alejki odwierciedlają tory poruszania się planet. W części edukacyjnej parku zlokalizowany został model Układu Słonecznego, składający się z 9 granitowych kul o zróżnicowanej wielkości. Dla najmłodszych wybudowano plac zabaw w formie gwiazdozbiorów Mały Wóz i Wielki Wóz.



6. Park Owadów Chronionych

Park, Stare Juchy

W centrum Starych Juch, w parku zlokalizowanym nad Młyńską Strugą, ustawiono modele owadów powiększonych nawet tysiąc razy. Znalazły się wśród nich m.in.: gigantyczna pszczoła, biedronka, larwa motyla, rohatyniec oraz jelonek rogacz.



Parki rozrywki, salony zabaw, skateparki



7. Park linowy

ul. Grunwaldzka 10, 19-300 Elk
tel. 665 682 280, 87 610 38 38 (biuro MOSiR-u)
mosir@mosir.elk.pl
www.mosir.elk.pl
czynne: kwiecień–czerwiec, wrzesień–październik w godz. 10:00–18:00, lipiec–sierpień w godz. 10:00–20:00

Park leży przy samym brzegu Jeziora Elckiego i składa się z trzech tras o łącznej długości 361 m i różnym stopniu trudności.



8. Sala zabaw Tęcza

ul. Mickiewicza 2, 19-300 Elk
tel. 660 060 609
mag-sim@wp.pl
www.tecza.elk.pl
czynne: poniedziałek–piątek w godz. 13:00–19:00, sobota–niedziela w godz. 11:00–19:00

9. Sala Zabaw Tropico

ul. Baczyńskiego 2, 19-300 Elk
tel. 662 619 762
tropico@tropico.elk.pl
www.tropico.elk.pl
czynne: codziennie w godz. 10:00–20:00

10. Skatepark

ul. Parkowa, 19-300 Elk
tel. 87 610 38 38 (biuro MOSiR-u)
mosir@mosir.elk.pl
www.mosir.elk.pl
czynne: poza sezonem zimowym poniedziałek–piątek w godz. 10:00–22:00, sobota–niedziela w godz. 9:00–21:00

11. Halowy tor gokartowy Mark-Tor

ul. „Bora” Komorowskiego 4, 19-300 Elk
tel. 696 880 304
marktor1833@republika.pl
www.mark-tor.elk.pl
czynne: poniedziałek–piątek w godz. 15:00–21:00, sobota–niedziela w godz. 12:00–21:00

Halowy tor gokartowy w centrum Elku dostosowany jest dla osób o wzroście minimum 130 cm. Gokarty posiadają regulację prędkości dla najmłodszych.



Atrakcje wodne



12. Park wodny MOSiR-u

ul. Piłsudskiego 29, 19-300 Elk
tel. 87 610 38 38 (biuro MOSiR-u)
mosir@mosir.elk.pl
www.mosir.elk.pl
czynne: poniedziałek–piątek w godz. 6:00–22:00, sobota–niedziela w godz. 8:00–22:00

Na terenie parku znajdują się m.in.: basen sportowy, zjeżdżalnie w tym jedna o długości ponad 100 m, basen rekreacyjny wyposażony w masaż wodne, wodospady, bicze wodne, siłownię wodną, mini park wodny z liniami do wspinaczki, beczka, koszami do gry w koszykówkę wodną. Ofertę uzupełniają: jacuzzi i grotta lodowa.



Atrakcje zimowe



13. Lodowisko MOSiR-u

ul. Piłsudskiego 27, 19-300 Elk
tel. 87 610 38 38 (biuro MOSiR-u)
mosir@mosir.elk.pl
www.mosir.elk.pl
czynne: w sezonie zimowym
Konieczny wcześniejszy kontakt telefoniczny.
Na terenie zadaszonego obiektu znajduje się wypożyczalnia łyżew.



Minizoo, farmy zwierząt, safari



14. Gospodarstwo Agroturystyczne Kozia Farma

ul. Robotnicza 6, 19-330 Stare Juchy
tel. 660 102 602
ewaet2010@o2.pl



Turystyka konna



15. Ośrodek Jeździecki Hadrian

Regielnica, 19-300 Elk
tel. 605 215 327
info@konie.elk.pl
www.konie.elk.pl



16. Gospodarstwo Agroturystyczne Mazurskie Zacisze

Nowe Krzywe 10, 19-330 Stare Juchy
tel. 87 423 65 57, 501 736 962
mazurskie.zacisze.agro@gmail.com
www.zacisze.wakacje.agro.pl



17. Stajnia Relaks Ośrodek Jazdy Konnej i Hipoterapii

Chruściele 8, 19-311 Elk
tel. 513 517 177

Muzea i galerie



18. Skansen Pszczelarski

ul. Wąski Tor 1, 19-300 Elk
tel. 87 610 00 00

Konieczny wcześniejszy kontakt telefoniczny.

Skansen mieści się na terenie stacji Elckiej Kolei Wąskotorowej. W jego zbiorach znalazły się narzędzia pracy bartnika i pszczelarza, różnego rodzaju ule wydrążone z pni drzew, zdobione rzeźbami, ukształtowane przez naturę.



19. Elcka Kolej Wąskotorowa, oddział Muzeum Historycznego

ul. Wąski Tor 1, 19-300 Elk
tel. 87 610 00 00

kolejka.elk@o2.pl
www.kolejka-elk.pl

czynne: wrzesień–czerwiec poniedziałek–piątek w godz. 7:00–15:00, lipiec–sierpień poniedziałek–piątek w godz. 7:00–17:00, sobota–niedziela w godz. 9:00–17:00

W obiekcie na terenie stacji Elckiej Kolei Wąskotorowej można obejrzeć pamiątki związane z historią elckiego węzła kolejowego, m.in. przedmioty używane przez zawiadowców, konduktorów i dróżników, miniaturowe modele lokomotyw.



20. Muzeum Jeziora w Centrum Edukacji Ekologicznej

ul. Parkowa 12, 19-300 Elk
tel. 87 610 16 24

biuro@cee.elk.pl

www.cee.elk.pl

czynne: poniedziałek–piątek w godz. 8:00–18:00

W muzeum znajdują się akwaria, w których żyją rodzime gatunki ryb oraz inne organizmy typowe dla fauny jeziornej. Dodatkową atrakcją są zbiorniki z rybami tropikalnymi. Centrum otacza park z wytyczonymi ścieżkami edukacyjnymi.

21. Muzeum Historyczne

ul. Małeckich 3/2, 19-300 Elk
tel. 87 732 02 83

sekretariat@mhe-elk.pl

www.mhe-elk.pl

czynne: poniedziałek–piątek w godz. 7:30–15:30

W muzeum zgromadzono sprzęty gospodarskie i elementy wyposażenia wnętrz, sztukę ludową i inne pamiątki związane z historią miasta oraz Mazur. Dodatkową atrakcją oferowaną przez placówkę jest m.in. gra miejska „W zgiELKU historii”.

Kina i teatry



22. Etckie Centrum Kultury – kino, teatr, galeria

ul. Wojska Polskiego 47, 19-300 Elk
tel. 87 621 52 50
sekretariat@eck.elk.pl
www.eck.elk.pl

23. Kino Planet Cinema

Plac Miejski 2, 19-300 Elk
tel. 87 739 51 76
elk@planetcinema.pl
www.planetcinema.pl

Zobacz także



24. Pracownia Etckiego Stowarzyszenia Twórców i Artystów Nieprofesjonalnych (ESTiAN)

ul. Wąski Tor 1, 19-300 Elk
tel. 87 610 00 00
pracownia rzeźby tel. 507 177 305
pracownia malarstwa tel. 503 762 052
pracownia haftu tel. 517 662 425
Konieczny wcześniejszy kontakt telefoniczny.
czynne: poniedziałek–piątek w godz. 9:00–
18:00, sobota w godz. 8:00–13:00

Na terenie stacji Etckiej Kolei Wąskotorowej znajdują się pracownie stowarzyszenia ESTiAN. Odbywają się w nich pokazy oraz warsztaty rzeźbienia w drewnie, malowania akwarelami i haftu krzyżykowego.

25. Gospodarstwo Agroturystyczne Przystanek Lipińskie

Lipińskie Małe 19, 19-335 Prostki
tel. 608 404 829
poczta@przystaneklipinskie.pl
www.przystaneklipinskie.pl

czynne: w sezonie letnim
Konieczny wcześniejszy kontakt telefoniczny.

W gospodarstwie prowadzone są warsztaty ceramiczne, warsztaty tkackie, wyszywania, szydełkowania, robienia na drutach. Wyznaczono tu także miejsce do strzelania z łuku.



26. Farma Mazurska Masurenhof

Zagroda edukacyjna
Szarejki 14, 19-300 Elk
tel. 87 619 77 05
info@masurenhof.info
www.masurenhof.info

Na terenie farmy dzieci mogą poznać różne gatunki zwierząt domowych. Dodatkową atrakcją są zajęcia edukacyjne, m.in. nauka dojenia kóz czy pieczenie chleba w mazurskiej kuchni.



Giżycko

i okolice

Giżycko, Ryn, Miłki, Wydminy, Kruklanki

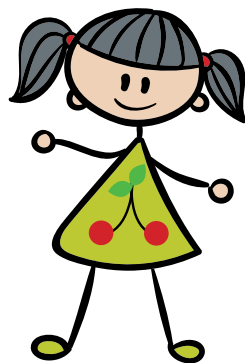



1. Wieża ciśnień

ul. Warszawska 37, 11-500 Giżycko
tel. 87 428 51 70

www.wieza-gizycko.pl

czynne codziennie: maj w godz. 10:00–18:00,
czerwiec w godz. 10:00–20:00, lipiec–sierpień
w godz. 10:00–22:00, wrzesień w godz.
10:00–18:00

W wieży ciśnień mieści się punkt widokowy,
muzeum oraz kawiarnia.



2. Most obrotowy na Kanale Łuczańskim

ul. Moniuszki/Nabrzeźna, 11-500 Giżycko
tel. 87 428 12 56

Most stanowi interesujący zabytek techniki,
unikalny w skali europejskiej. Stunowe prę-
sło mostu przesuwane jest w bok o 90 stopni.
Obecnie jego obsługa odbywa się ręcznie,
zgodnie z pierwotnym założeniem konstrukto-
rów. Otwarcie mostu wstrzymuje ruch kołowy
i umożliwia przepływanie jachtów i statków po
kanale. Sezonowy rozkład otwierania mostu
dostępny jest na stronie internetowej Giżycka:
www.gizycko.pl/most-obrotowy.html



3. Salon zabaw Bajkolandia

ul. Olsztyńska 15, 11-500 Giżycko
tel. 795 948 704, 608 136 576

kontakt@bajkolandiagizycko.pl
www.bajkolandiagizycko.pl

czynne: poniedziałek–piątek w godz. 13:30–
19:00, sobota–niedziela w godz. 11:00–19:00

4. Bajkoland Kraina Czarów

ul. Nowowiejska 4a, 11-500 Giżycko
tel. 789 384 907

magdalena.chrapowicka@op.pl
www.bajkoland.mazury.pro

czynne: wtorek–piątek w godz. 13:00–19:00,
sobota–niedziela w godz. 11:00–19:00

5. Skatepark

ul. Nadbrzeźna (nad jeziorem Niegocin),
11-500 Giżycko

6. BowlingPub – Kręgielnia

ul. Pasaż Portowy 2, 11-500 Giżycko
tel. 87 618 13 09

www.kregielniagizycko.pl

czynne: codziennie w godz. 12:00–23:00

7. Park Linowy Tajty

ul. Przemysłowa 17, 11-500 Wilkasy
tel. 87 428 01 94

repcja@hoteltajty.pl
www.hoteltajty.pl

czynne codziennie: lipiec–sierpień w godz.
10:00–17:00

Konieczny wcześniejszy kontakt telefoniczny.

Park linowy przy hotelu Tajty. Składa się z 3
tras o różnym stopniu trudności. Na terenie
obiektu dostępny jest punkt gastronomiczny,
a także wiele innych atrakcji dla dzieci i mło-
dzieży.



8. Park Linowy Wiewióra

ul. Turystyczna, 11-500 Giżycko
tel. 519 668 284

kontakt@parkwiewiora.pl
www.parkwiewiora.pl
czynne codziennie: maj–październik
w godz. 10:00–19:00

Największy park linowy na Mazurach. Składa się z 3 tras o różnym stopniu trudności i wysokości, w tym 50 przeszkód, 5 przejazdów linowych (2 nad jeziorem).

Atrakcje wodne



9. WakePark

ul. Moniuszki/Turystyczna, 11-500 Giżycko
tel. 536 138 286

www.wakeparkgizycko.pl
czynne: w sezonie letnim

Wakepark znajduje się nad jeziorem Popówka Mała w pobliżu Twierdzy Boyen. Wyciąg do wakeboardu i nart wodnych funkcjonuje w systemie dwusłupowym o długościach 180 m i 220 m.

10. Pływalnia MOSiR-u

ul. Sikorskiego 3c, 11-500 Giżycko
tel. 87 428 10 95

www.plywalnia.mazury.info.pl
czynne: poniedziałek–piątek w godz. 6:00–22:00, sobota–niedziela w godz. 10:00–22:00

11. Park Wodny Wilkasy

ul. Olsztyńska 29a, 11-500 Wilkasy
tel. 87 428 50 94

biuro@parkwodnywilkasy.ugg.pl
www.parkwodnywilkasy.ugg.pl
czynne: poniedziałek–sobota w godz.
8:00–21:00, niedziela w godz. 11:00–21:00

Na terenie obiektu znajdują się m.in.: basen rekreacyjno-sportowy, mini basen dla dzieci, zjeżdżalnia, jacuzzi, ścianka wspinaczkowa, kręgielnia.

Atrakcje zimowe



12. Wyciąg narciarski – Ośrodek Mazurski Okrągłe

Okrągłe 10, 11-510 Wydminy
tel. 87 421 06 15

skimazury@skimazury.pl
instruktor@skimazury.pl
www.skimazury.pl

czynne: codziennie w sezonie zimowym

Przy stoku znajduje się wypożyczalnia i serwis sprzętu narciarskiego. Stok jest oświetlony i posiada punkt gastronomiczny.



13. Kryte lodowisko w Mazurskim Centrum Sportów Lodowych

ul. Królowej Jadwigi 7d, 11-500 Giżycko
tel. 531 011 135 (w godz. 7:00–15:00)

87 429 27 53 (biuro MOSiR-u)
plywalniamosir@wp.pl

www.lodowiskogizycko.pl

czynne: wrzesień–kwiecień poniedziałek–piątek w godz. 6:00–22:00, sobota–niedziela w godz. 10:00–22:00

Polecamy wcześniejszy kontakt telefoniczny.

Na terenie obiektu znajduje się wypożyczalnia łyżew.



Minizoo, farmy zwierząt, safari



14. Mazurskie Zoo Safari

Okrągłe 10, 11-510 Wydminy

tel. 660 811 811

skimazury@skimazury.pl

www.skimazury.pl

czynne: codziennie od godz. 10:00 do zmroku
Konieczny wcześniejszy kontakt telefoniczny.

Podczas safari można spotkać zwierzęta ponad 20 gatunków, m.in.: daniela, jelenie, muflony, krowy rasy highland i hereford, tarpány, osiołki, kozy oraz owce. Zwiedzanie 100-hektarowego gospodarstwa ekologicznego odbywa się samochodami terenowymi lub bryczkami, a zimą saniami.



15. Zagroda Pokazowa Żubrów

Wolisko 1, 11-612 Kruklanki

tel. 87 421 70 45

borki@bialystok.lasy.gov.pl

www.borki.bialystok.lasy.gov.pl

czynne codziennie: maj–wrzesień w godz. 9:00–11:00 oraz w godz. 16:00–18:00

W Puszczy Boreckiej żyje wiele gatunków ssaków, m.in.: lisy, borsuki, wilki, rysie, losie,

jelenie i dziki. Największą atrakcją puszczy są żyjące na wolności żubry. Niedaleko leśniczówki Lipowo w Wolisku, znajduje się platforma widokowa, skąd można obserwować żubry w porze ich karmienia.



16. Minizoo w Żywkach

Żywki 9, 11-612 Kruklanki

tel. 792 311 945

www.mini-zoo-zywki.manifo.com

czynne codziennie: styczeń–kwiecień w godz.

10:00–16:00, maj–czerwiec w godz. 10:00–

17:00, lipiec–sierpień w godz. 10:00–18:00,

wrzesień–grudzień w godz. 10:00–16:00

Oprócz oglądania zwierząt jest możliwość ich fotografowania i karmienia. Dostępny jest również plac zabaw oraz minibar.



Turystyka konna



17. Gospodarstwo rolne Hucuty nad Tajtami

Wronka (k. Wilkas), 11-500 Giżycko

tel. 665 540 305, 508 120 462

huculytajty@gmail.com

www.huculynadtajtami.pl



18. Stajnia Lipicaner

Kruklin 49, 11-500 Giżycko
tel. 660 963 954

19. Dworek Tamara

Brożówka 3a/4, 11-612 Kruklanki
tel. 87 421 72 53
dworektamara@gmail.com
www.dworektamara.pl

20. Ośrodek Hodowli Koni Kabardynka

Grądzkie 47, 11-510 Wydminy
tel. 87 421 22 48, 666 316 780
wiatrakart@wp.pl
www.kabardynka.pl

Fortyfikacje



21. Twierdza Boyen

ul. Turystyczna 1, 11-500 Giżycko
tel. 87 428 83 93, 500 209 895 (przewodnicy)
gcktwierdza@gmail.com
www.boyen.gizycko.pl

czynne codziennie: kwiecień w godz.
9:00–16:00, maj–czerwiec w godz. 9:00–18:00,
lipiec– sierpień w godz. 9:00–19:00, wrzesień
w godz. 9:00–18:00, październik w godz.
9:00–17:00

Konieczny wcześniejszy kontakt telefoniczny.

Twierdza Boyen to jeden z najciekawszych i najlepiej zachowanych obiektów architektury militarnej w Polsce. Wybudowany w połowie XIX wieku artyleryjski fort zaporowy był kluczowym elementem systemu fortyfikacji broniących

Wielkich Jezior Mazurskich w czasie I wojny światowej. Na terenie twierdzy znajduje się ekspozycja muzealna. Ponadto zostały wytyczone trasy zwiedzania, które warto zwiedzać z przewodnikiem.



Muzea i galerie



22. Muzeum Indian

Spytkowo 48, 11-500 Giżycko
tel. 502 448 504
poczta@muzeumindian.pl
www.muzeumindian.pl
czynne codziennie: maj–wrzesień w godz.
10:00–18:00

Obiekt składa się z Muzeum Indian Ameryki Północnej oraz plenerowego modelu indiańskiej wioski. Dodatkową atrakcją jest indiańska strzelnica, gdzie można spróbować sił w strzelaniu z łuku i wiatrówki oraz rzucaniu włócznią lub tomahawkim.



23. Muzeum im. Albina Nowickiego w Ryńskim Centrum Kultury

ul. Hanki Sawickiej 1, 11-520 Ryn

tel. 87 421 80 61

rck-it@wp.pl

www.rck-ryn.pl

czynne: 16 czerwca – 15 września wtorek–piątek w godz. 9:00–17:00, sobota w godz. 10:00–16:00, 16 września – 15 czerwca wtorek–piątek w godz. 9:00–16:00

W ośmiu salach muzeum zgromadzono zbiory etnograficzne pochodzące z okolic Rynu. Najstarsze eksponaty mają ponad 200 lat. W budynku Ryńskiego Centrum Kultury mieści się również „Galeria z latarnią”, w której prezentowane są wystawy przedstawiające różne dziedziny artystycznych działań.

Kina i teatry



24. Kino w Giżyckim Centrum Kultury

ul. Konarskiego 8, 11-500 Giżycko

tel. 87 428 43 26 (biuro GCK)

info@gizyckiecentrumkultury.pl

www.gizyckiecentrumkultury.pl

Konieczny wcześniejszy kontakt telefoniczny.

Zobacz także



25. Zamek krzyżacki w Rynie

Plac Wolności 2, 11-520 Ryn

tel. 87 429 70 00

zwiedzanie zamku tel. 87 429 70 30

hotel@zamekryn.pl

www.zamekryn.pl

Monumentalna budowla z XIV wieku była niegdyś siedzibą komtura. Obecnie obiekt pełni funkcję hotelu. Zamkowe pomieszczenia można zwiedzać z przewodnikiem - sobota o godz. 16:00 i niedziela o godz. 11:00.

W pozostałe dni tygodnia konieczny wcześniejszy kontakt telefoniczny.



26. Pracownia Ceramiczna Ogniem Malowana

ul. Traugutta 4/1, 11-500 Giżycko

tel. 87 428 99 85

ceramika@ogniemmalowana.pl

www.ogniemmalowana.pl

czynne: poniedziałek–piątek w godz.

11:00–17:00, sobota w godz. 11:00–14:00

Pracownia prowadzi pokazy sztuki ceramicznej i gamcarstwa. Osoby zainteresowane opanowaniem umiejętności tworzenia przedmiotów z gliny dodatkowo mogą wziąć udział w warsztatach ceramicznych.



27. Rejsy statkami po Wielkich Jeziorach Mazurskich

Rejsy rozpoczynają się z przystani w Giżycku.

Gołdap

i okolice

Gołdap, Banie Mazurskie, Dubeninki

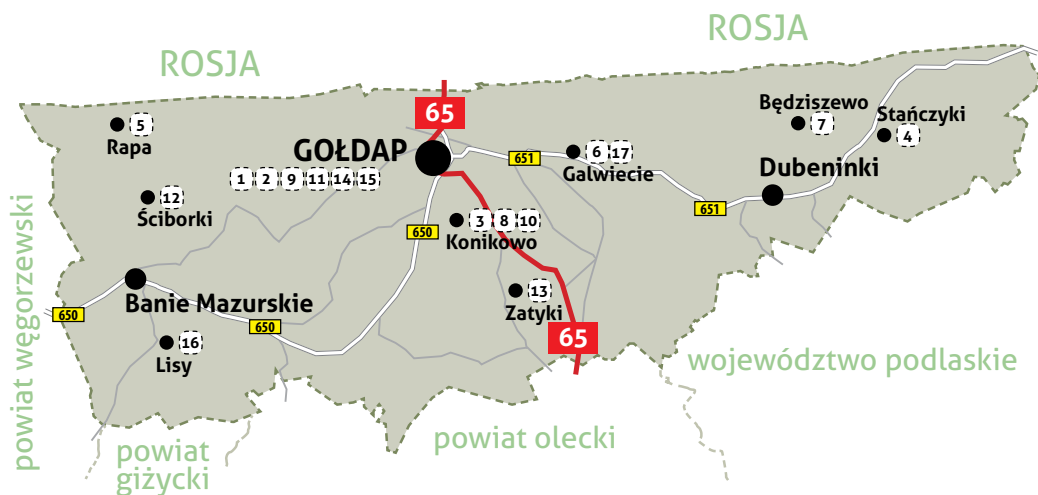
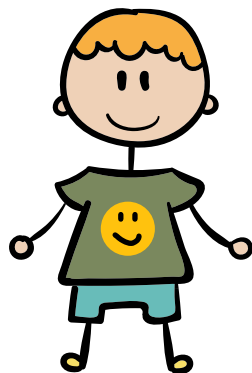

Warto zobaczyć



1. Mazurskie Tężnie Solankowe i Pijalnia Wód Mineralnych i Lecznicych

Promenada Zdrojowa 20, 19-500 Gołdap
tel. 887 800 300

www.uzdrowiskogoldap.pl

czynne: 15 kwietnia–30 września w godz. 9:00–19:00, 1 października–14 kwietnia w godz. 10:00–18:00

Godziny otwarcia mogą ulec zmianie.

Czwarte co do wielkości tężnie solankowe w Polsce (długość 220, wysokość 8 m). Doprowadzone do tężni solanki wytwarzają mikroklimat o dużej zawartości jodu, wapnia, magnezu, potasu, sodu, bromu i fluoru. Obok tężni znajduje się pijalnia wód mineralnych i leczniczych.



2. Wieża ciśnień

ul. Paderewskiego 35, 19-500 Gołdap
tel. 87 615 15 15

www.wieza-goldap.pl

czynne codziennie: maj w godz. 10:00–18:00, czerwiec w godz. 10:00–20:00, lipiec–sierpień w godz. 10:00–22:00, wrzesień w godz. 10:00–18:00

Obiekt został wybudowany w 1905 roku. Obecnie, jako jeden z najwyższych punktów Gołdapi (46,5 m), pełni funkcję punktu widokowego. W wieży czynne są ekspozycje historyczne i kawiarnia.



3. Obrotowa kawiarnia na Pięknej Górze

Konikowo 11, 19-500 Gołdap

tel. 87 615 49 43

repcja@zajazd-rudziewicz.pl

www.zajazd-rudziewicz.pl

czynne: lipiec–sierpień i grudzień–luty codziennie w godz. 10:00–18:00, marzec–czerwiec i wrzesień–listopad sobota–niedziela w godz. 10:00–18:00

Jedyna w regionie kawiarnia z podłogą obrotową znajduje na szczycie Pięknej Góry. W ciągu około 50 minut zatacza pełen krąg. Stanowi doskonały punkt widokowy.



4. Wiadukty kolejowe w Stańczykach

GPS: 54°17'51"N 22°39'17"E

Jedne z najwyższych wiaduktów w Polsce. Architekturą przypominają rzymskie akwedukty.



5. Piramida w Rapie

GPS: 54°19'12"N 22°01'00"E

Grobowiec rodziny pruskiego rodu von Fahrenheid wzorowany na piramidach egipskich. Panujące wewnątrz warunki miały sprzyjać mumifikacji.



6. Wieża widokowa nad jeziorem Ostrówek w okolicach wsi Galwecie

GPS: 54°18'37"N 22°24'42"E

Wieża znajduje się na końcu przeznaczanej dla pieszych i rowerzystów ścieżki edukacyjnej „Ptaki Puszczy Rominckiej”. Wzdłuż trasy stoją tablice opisujące gatunki ptaków, których siedliska znajdują się w okolicy.

7. Wieża widokowa w Będziszewie

GPS: 54°18'40.4"N 22°37'10.0"E

Będziszewo jest położone pomiędzy Dubenin-

kami i Żytkiejmami. Wieża widokowa ma ponad 9 m wysokości, dzięki czemu rozciąga się z niej wspaniały widok na Puszcze Romincką.

Parki rozrywki, salony zabaw, skateparki



8. Park linowy przy Zajeździe Piękna Góra Rudziewicz

Konikowo 11, 19-500 Goldap

tel. 87 615 49 43

repcja@zajazd-rudziewicz.pl

www.zajazd-rudziewicz.pl

czynne: w sezonie letnim codziennie w godz. 12:00–22:00

Park składa się z trzech tras o łącznej długości 540 m i różnym stopniu trudności. Ponadto można skorzystać z atrakcji takich jak: wahadło, zjazd tyrolką nad stawem, trampolina, bungee. Na terenie kompleksu znajduje się punkt gastronomiczny.



Atrakcje wodne



9. Basen OSiR-u

ul. Partyzantów 31, 19-500 Goldap

tel. 87 615 40 10

hala-basen@goldap.pl

www.osirgoldap.pl

czynne: poniedziałek–piątek w godz. 7:00–21:00, sobota–niedziela w godz. 8:00–21:00

Na terenie obiektu znajdują się m.in.: basen sportowo-rekreacyjny, jacuzzi, zjeżdżalnia.



Atrakcje zimowe



10. Stok narciarski – Zajazd Piękna Góra Rudziewicz

Konikowo 11, 19-500 Gołdap

tel. 87 615 49 43

repcja@zajazd-rudziewicz.pl

www.zajazd-rudziewicz.pl

czynne: w sezonie zimowym poniedziałek–czwartek w godz. 9:00–18:00, piątek–niedziela w godz. 9:00–20:00

W kompleksie znajdują się m.in.: trasa dla początkujących, szkółka narciarska, snowpark (tor przeszkód dla snowboardzistów), wypożyczalnia i serwis sprzętu zimowego. Stok jest oświetlony i posiada punkt gastronomiczny.



11. Lodowisko OSiR-u

ul. Szkolna 4, 19-500 Gołdap

tel. 87 615 06 41 (biuro OSiR-u)

osir@osirgoldap.pl

www.osirgoldap.pl

czynne: w sezonie zimowym

Na terenie obiektu znajduje się wypożyczalnia łyżew.

Minizoo, farmy zwierząt, safari



12. Republika Ściborska

Ściborki 6, 19-520 Banie Mazurskie

tel. 604 292 997

biegnacy-wilk@post.pl

www.biegnacy-wilk.pl

Konieczny wcześniejszy kontakt telefoniczny.

Republika Ściborska to osada ekologiczna w gminie Banie Mazurskie koło Gołdapi. Proponuje m.in. zwiedzanie muzeum północnych ludów tubylczych (Indian i Eskimosów) i osady oraz jazdy psim zaprzęgiem.



13. Safari w Gospodarstwie Ekologicznym Rodziny Rudziewiczów

Zatyki 9, 19-500 Gołdap

tel. 87 615 49 43

repcja@zajazd-rudziewicz.pl

www.zajazd-rudziewicz.pl

Konieczny wcześniejszy kontakt telefoniczny.

Podczas safari można oglądać stada danieli i jeleni, muflony, dzikie owce arui, koniki Przewalskiego, tarpány, zebry i wielbłądy oraz inne gatunki zwierząt. Zwiedzający poruszają się samochodem terenowym z kierowcą-przewodnikiem. Oferta obejmuje też m.in. pływanie gondolą i amfibią.



Muzea i galerie



14. Muzeum Ziemi Gołdapskiej im. Mieczysława Mariana Ratasiewicza

ul. Partyzantów 31b, 19-500 Gołdap

tel. 87 615 05 45

muzeum.goldap@op.pl

www.muzeum-goldap.pl

czynne: poniedziałek–piątek w godz. 10:00–14:00

Na ekspozycję muzeum składają się zbiory etnograficzne, historyczne, geologiczne i militaria (ponad 8 tys. przedmiotów).

Kina i teatry



15. Kino Kultura

ul. Krótka 2, 19-500 Gołdap

tel. 87 615 08 03 (Biuro DK w Gołdapi)

dkgoldap@o2.pl

www.kultura.mazury.pl

Zobacz także



16. Mazurski Folwark

Lisy 19, 19-520 Banie Mazurskie

tel. 602 343 450

staryfolwark@op.pl

www.mazurskifolwark.pl

Konieczny wcześniejszy kontakt telefoniczny.

Na terenie obiektu dostępne są liczne atrakcje dla dzieci, m.in.: plac zabaw, stół do tenisa stołowego, trampolina, suchy basen z kulkami. Na życzenie organizowane są dodatkowe zajęcia, tj.: nauka pieczenia chleba, warsztaty ceramiczne, plastyczne, jazda konna, przejażdżki bryczką.



17. Gospodarstwo agroturystyczne Trzy Świerki

Zagroda edukacyjna

Galwecie 48, 19-500 Gołdap

tel. 87 562 55 02, 606 641 938

trzyswierki@poczta.onet.pl

www.trzyswierki.dt.pl

Konieczny wcześniejszy kontakt telefoniczny.

Zagroda znajduje się na terenie Gospodarstwa Agroturystycznego Trzy Świerki. W bogatej ofercie dostępne są m.in.: liczne zajęcia edukacyjne, poznawanie ziół i kwiatów, pieczenie sękacza, spacery ścieżkami edukacyjnymi, wycieczki po Puszczy Rominckiej, obserwowanie ptaków przez lunety, malowanie na glinianych butelkach.



Iława

i okolice

Iława, Kisielice, Susz, Zalewo, Lubawa

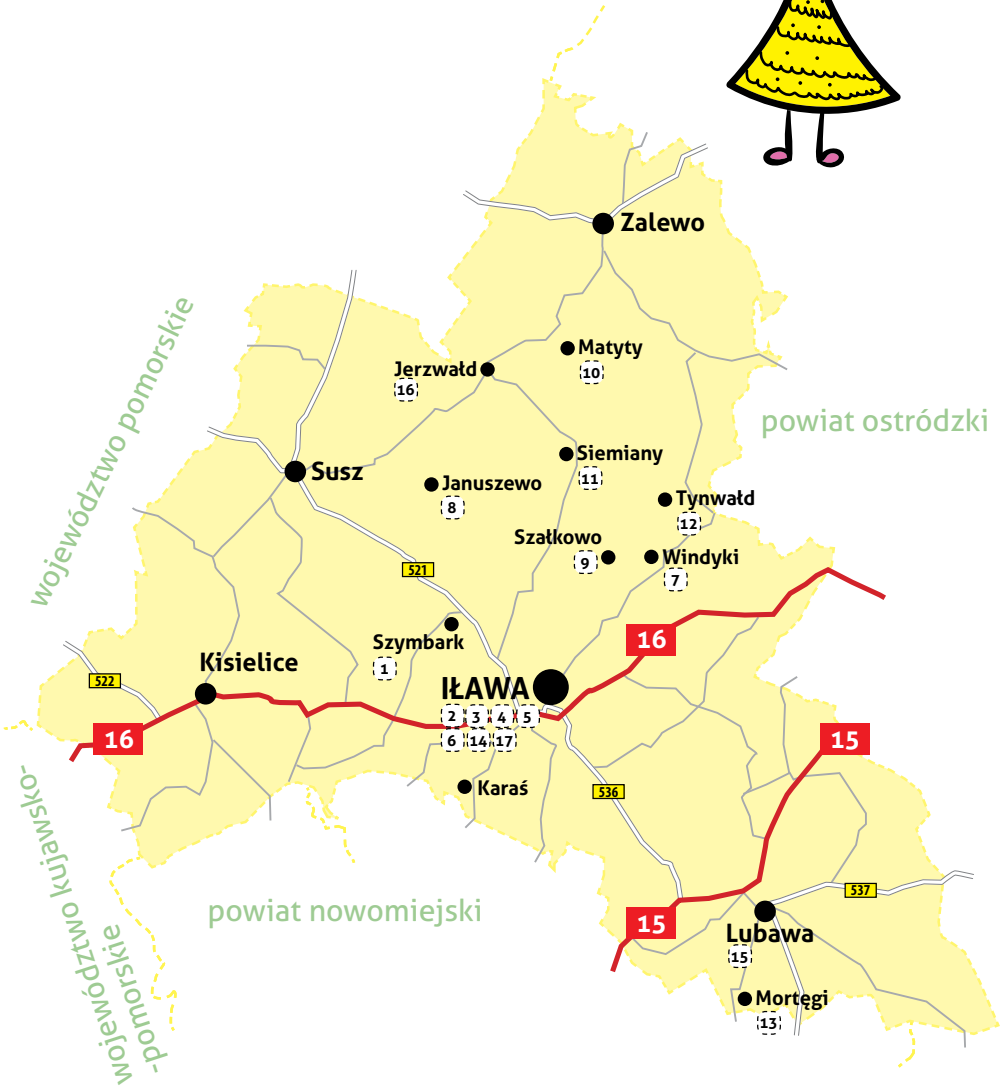
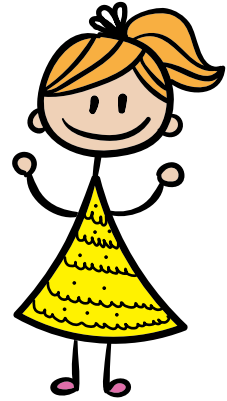

Warto zobaczyć



1. Ruiny zamku kapituły pomezkańskiej w Szymbarku

GPS: 53°38'43"N 19°28'54"E

Monumentalny zamek powstał pod koniec XIV wieku i był drugą co do wielkości (po Malborku) warownią na terenie państwa krzyżackiego. Zniszczony w 1945 roku, pozostaje w ruinie. W 1996 roku kręcono tutaj film „Król Olch”. Ze względów bezpieczeństwa pozostałości budowli można oglądać tylko z zewnątrz.



Parki rozrywki, salony zabaw, skateparki



2. Kręgielnia Blue Bowling Center (Centrum Turystyczno-Rekreacyjne)

ul. Biskupska 2, 14-200 Iława

tel. 89 646 82 47

bbcilawa@wp.pl

www.kregielniailawa.pl

czynne: poniedziałek–czwartek w godz.

15:00–21:00, piątek w godz. 15:00–22:00,

sobota w godz. 12:00–22:00, niedziela w godz.

12:00–21:00

3. Sala Zabaw Tęczowa Kraina

ul. Niepodległości 2/14u, 14-200 Iława

tel. 515 522 002

czynne: poniedziałek–piątek w godz.

14:00–19:00, sobota–niedziela w godz.

12:00–20:00

4. Tor rowerowy Pumptrack

ul. Kopernika, 14-200 Iława

Tor na świeżym powietrzu, o długości ok. 90 m, w formie pętli, z sześcioma profilowanymi zakrętami i kilkunastoma przeszkodami typu mulda.



5. Miasteczko Ruchu Drogowego zbieg ulic Kościuszki i Szeptyckiego, 14-200 Iława

Układ komunikacyjny ulic w miniaturze pozwala dzieciom w praktyczny, a zarazem bezpieczny sposób doskonalić umiejętności poruszania się po drogach publicznych.



Atrakcje wodne



6. Basen w Centrum Turystyczno-Rekreacyjnym

ul. Biskupska 2, 14-200 Iława

tel. 89 642 05 51

basen-ilawa@wp.pl

www.basen-ilawa.pl

czynne: codziennie w godz. 6:00–22:00

W obiekcie dostępny jest m.in. basen sportowy i rekreacyjny oraz zjeżdżalnia.

Turystyka konna



7. Gospodarstwo Agroturystyczne Ranczo Windyki

Windyki 2, 14-200 Iława

tel. 89 648 50 15, 782 952 525
kontakt@ranczowindyki.com.pl
www.ranczowindyki.com.pl

8. Ośrodek Jeździecko-Hodowlany Konie Januszewo

Januszewo 8a/1, 14-240 Susz
tel. 55 278 78 55
biuro@januszewo.eu
www.januszewo.eu



9. Gospodarstwo Ekoturystyczne Zielone Ranczo

Szałkowo 2, 14-200 Iława
tel. 604 510 717, 608 651 551
ania@zieloneranczo.pl
www.zieloneranczo.pl

10. Gospodarstwo Agroturystyczne Przystań

Matyty 8, 14-230 Zalewo
tel. 603 867 616, 601 867 616
matyty@post.pl

11. Stajnia koni wyjątkowych w Siemianach

Siemiany 10, 14-216 Siemiany
tel. 724 966 555

12. Gospodarstwo Agroturystyczne Leśne Zacisze

Tynwałd 5a, 14-200 Iława
tel. 693 368 869

13. Pałac Mortęgi

Mortęgi 3, 14-260 Lubawa
tel. 89 644 94 60, 89 644 94 68
repcja@palacmortegi.pl
www.palacmortegi.pl
Konieczny wcześniejszy kontakt telefoniczny.

Kina i teatry



14. Kinoteatr Pasja

ul. Niepodległości 13a, 14-200 Iława
tel. 89 648 63 60
kino@ickilawa.pl
www.kinoilawa.pl

15. Kino Pokój

ul. Kupnera 27, 14-260 Lubawa
tel. 89 645 28 11
www.kino.lubawa.pl

Zobacz także



16. Ogród botaniczny Zespołu Parków Krajobrazowych Pojezierza Iławskiego i Wzgórz Dylewskich

14-233 Jerzwałd 62
tel. 897 588 527, 508 466 390
zpk@warmia.mazury.pl
www.parkikrajobrazowewarmiimazur.pl/
pojezierzailawskiego/
Konieczny wcześniejszy kontakt telefoniczny.
Ogród dydaktyczny przy siedzibie Zespołu Parków
Krajobrazowych Pojezierza Iławskiego i Wzgórz
Dylewskich. Zgromadzono tu ponad 200 gatunków
roślin. Pogrupowano je w siedliskach: ogródek
ziolowy, ozdobny ogród wiejski, staw, ogród skalny.
W budynku dyrekcji parku można korzystać z sali
edukacyjnej z ekspozycją przyrodniczą



17. Rejsy statkiem wycieczkowym po Jezioraku

Rejsy rozpoczynają się z Portu Iława oraz spod
Galerii Handlowej Jeziorak.

Kętrzyn

i okolice

Kętrzyn, Korsze, Barciany, Srokowo, Reszel



ROSJA

powiat bartoszycki

powiat węgorzewski

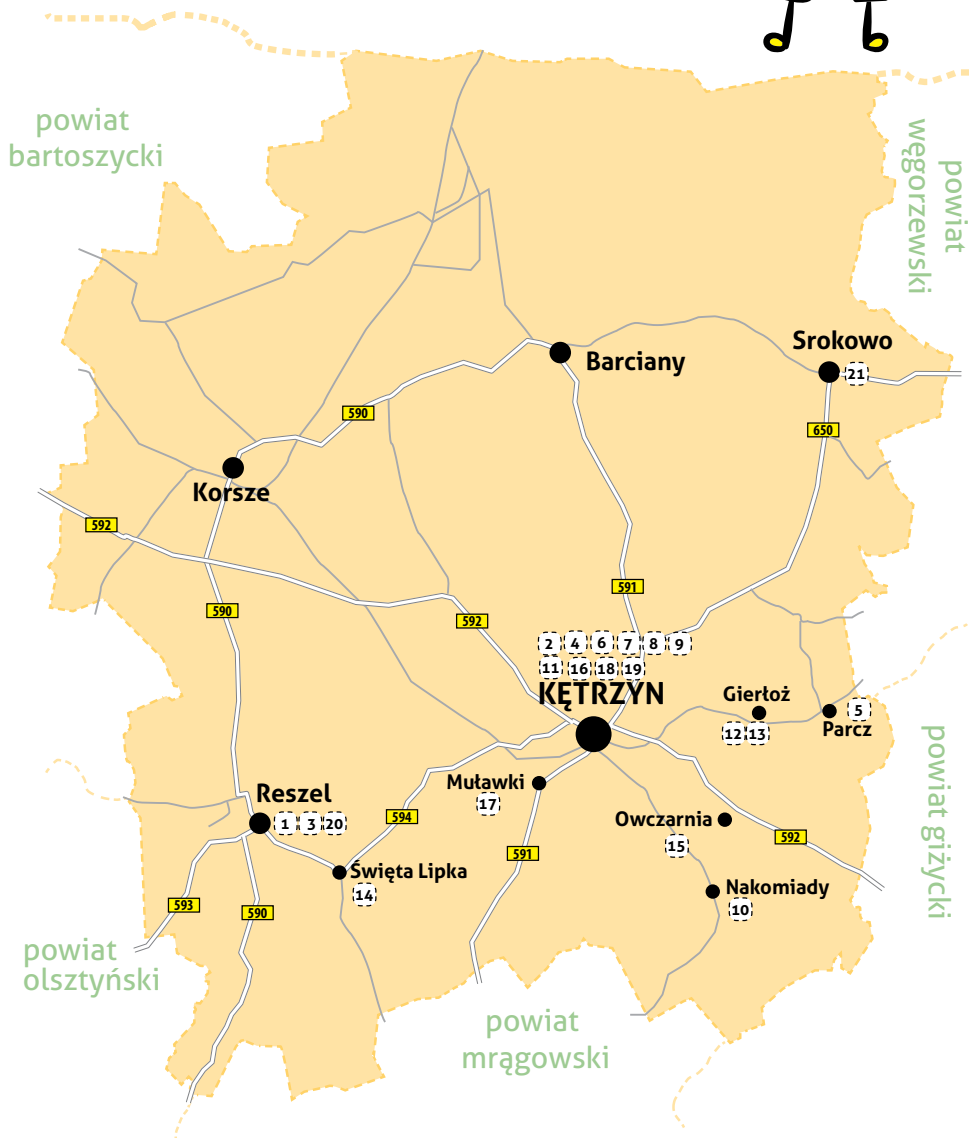

powiat olsztyński

powiat giżycki

powiat mrągowski

Warto zobaczyć



1. Most gotycki

ul. Mazurska, 11-440 Reszel

Jeden z niewielu zachowanych średniowiecznych mostów w Polsce. Ceglany most na rzece Sajnie pochodzi z II poł. XIV wieku. Niegdyś pełnił również rolę akweduktu. W ostatnich latach został poddany renowacji, która przywróciła mu pierwotny kształt.



2. Kętrzyńskie Stado Ogierów

ul. Bałtycka 1, 11-400 Kętrzyn

tel. 89 752 51 71

Konieczny wcześniejszy kontakt telefoniczny.

Kompleks budynków stadniny koni pochodzi z XIX wieku. Stajnia o długości 200 m jest jedną z najdłuższych w Europie.



3. Punkt widokowy na wieży kościoła św. Piotra i Pawła

ul. Słowackiego 11, 11-440 Reszel

tel. 89 755 01 05, 89 755 00 98

czynne codziennie: w godz. 9:00–17:00



4. Punkt widokowy na wieży kościoła św. Jerzego

ul. Zamkowa 5, 11-400 Kętrzyn

tel. 89 752 45 35

bazylika-ketrzyn@olsztyn.opoka.org.pl

www.bazylika-ketrzyn.olsztyn.opoka.org.pl

Konieczny wcześniejszy kontakt telefoniczny.

Parki rozrywki, salony zabaw, skateparki



5. Mazurski Park Atrakcji Mazurolandia

Parc 7/1, 11-400 Kętrzyn

tel. 693 616 083

mazurolandia@mazurolandia.pl

www.mazurolandia.pl

czynne: 29 września – 18 kwietnia od godz.

9:00 do zmroku, 19 kwietnia – 27 czerwca

i 1–28 września w godz. 9:00–18:00, 28

czerwca – 31 sierpnia w godz. 9:00–20:00

Obiekt oferuje szeroki wachlarz atrakcji.

Prezentuje miniaturowe zabytki regionu, m.in.:

bazyliki w Świętej Lipce, Twierdzy Boyen w Giżycku, wieży Bismarcka w Mrągowie. Park rozrywki proponuje dzieciom basen z piłkami, tor przeszkód ze zjeżdżalnią, bungee, trampolinę oraz przejażdżki kolejką. Na terenie obiektu zlokalizowano również grodzisko rycerskie i park militariów. Dostępny jest także punkt gastronomiczny.



6. Bałtyckie Centrum Bilardowe

ul. Moniuszki 1, 11-400 Kętrzyn
tel. 89 751 31 98

halamistrzowmosir@wp.pl
www.mosir-ketrzyn.pl

czynne: poniedziałek–piątek w godz. 16:00–21:00, sobota–niedziela w godz. 10:00–20:00

Sala wyposażona jest w 9 profesjonalnych stołów bilardowych oraz 2 pełnowymiarowe stoły do gry w karambol.

7. Salon Rodzinny Bajkowa Kraina

ul. Sikorskiego 45, 11-400 Kętrzyn
tel. 530 067 661

www.bkraina.ketrzyn.pl

czynne: poniedziałek–piątek w godz. 10:00–19:00, sobota w godz. 10:00–19:00, niedziela w godz. 11:00–19:00

Atrakcje wodne



8. Miejski Kompleks Rekreacyjno-Sportowy Kętrzynianka

ul. Szpitalna 1, 11-400 Kętrzyn
tel. 89 652 17 77

mosir.ketrzyn@wp.pl
www.mosir-ketrzyn.pl

czynne codziennie: w sezonie letnim w godz. 10:00–21:00

Kompleks basenów na powietrzu. Obejmuje 25-metrowy basen sportowy oraz 35-metrowy basen z zestawem atrakcji wodnych, m.in.: gejzerem, grzybem wodnym, rwącą rzeką i zjeżdżalnią. Uzupełnieniem jest minibasen dla najmłodszych. Na terenie kompleksu znajdują się również: boiska do gier zespołowych, korty tenisowe, siłownia zewnętrzna, minigolf oraz boisko do gry w bule. Istnieje możliwość wypożyczenia sprzętu sportowego.



Atrakcje zimowe



9. Lodowisko Miejskie

ul. Kajki, 11-400 Kętrzyn
tel. 89 752 62 07, 505 245 219

mosir.ketrzyn@wp.pl
www.mosir-ketrzyn.pl

czynne: w sezonie zimowym

Konieczny wcześniejszy kontakt telefoniczny. Na terenie obiektu znajduje się wypożyczalnia łyżew.

Turystyka konna



10. Gospodarstwo Agroturystyczne- -Hodowlane Lubaczówka

Nakomiady 34, 11-400 Kętrzyn
tel. 509 982 511, 601 493 510
lubaczowka@o2.pl
www.lubaczowka.mazury.pl

11. Kętrzyńskie Stado Ogierów

ul. Bałtycka 1, 11-400 Kętrzyn
tel. 89 752 51 71
soketrzyn@mailbox.olsztyn.pl

Fortyfikacje



12. Wilczy Szaniec w Gierłoż

Gierłoż, 11-400 Kętrzyn
tel. 89 752 44 29, 89 752 44 92
kontakt@wolfsschanze.pl
www.wolfsschanze.pl
czynne: codziennie od godz. 8:00 do zmroku
Ruiny kwatery głównej Hitlera (Wolfsschanze),
funkcjonującej w latach 1941–1944. Można je
zwiedzać samodzielnie lub z przewodnikiem.
Na miejscu dostępne są miejsca noclegowe
oraz parking.



13. Sztabowóz w Wilczym Szańcu

Gierłoż, 11-400 Kętrzyn
tel. 603 165 636
www.sztabowoz.pl
Konieczny wcześniejszy kontakt telefoniczny.

Możliwość obejrzenia z bliska kilku dawnych po-
jazdów wojskowych i przejażdżki nimi po dawnej
kwaterze Hitlera znanej jako Wilczy Szaniec.



Obiekty sakralne



14. Sanktuarium Maryjne w Świątęj Lipce

Święta Lipka 29, 11-440 Reszel
tel. 89 755 14 81
sanktuarium@swlipka.org.pl
www.swlipka.org.pl
czynne codziennie: kwiecień–październik
w godz. 6:30–18:00, listopad–marzec w godz.
9:00–16:00

Jeden z najcenniejszych zabytków sakralnych
w kraju. Wyjątkową atrakcją sanktuarium są
organy z 1719 roku z ruchomymi figurkami.
Gry instrumentu można posłuchać codziennie
w określonych godzinach.



Muzea i galerie



15. Muzeum Mazurskie

Owczarnia 1/1, 11-400 Kętrzyn

tel. 89 752 20 23

owczarnia@owczarnia.com

www.owczarnia.com

czynne codziennie: w sezonie letnim w godz. 10:00–18:00

Konieczny wcześniejszy kontakt telefoniczny.

Muzeum prezentuje historię regionu i wyposażenie dawnych domów mazurskich. Na terenie obiektu znajduje się punkt gastronomiczny.



16. Muzeum im. Wojciecha Kętrzyńskiego

pl. Zamkowy 1, 11-400 Kętrzyn
tel. 89 752 32 82

mwk@muzeum.ketrzyn.pl

www.muzeum.ketrzyn.pl

czynne: 16 czerwca – 15 września poniedziałek w godz. 10:00–16:00, wtorek–niedziela 10:00–17:00, 16 września – 5 czerwca poniedziałek w godz. 9:00–15:00, wtorek – niedziela w godz. 9:00–16:00

Muzeum mieści się w odbudowanym zamku krzyżackim. Gromadzi zbiory związane z dziejami miasta i regionu, m.in.: wytwory sztuki i rzemiosła artystycznego, eksponaty historyczne, przedmioty pochodzące z wyposażenia okolicznych pałaców i dworów.



17. Muzeum znaczków pocztowych i historii poczty w Dworze Muławki

Muławki 12, 11-400 Kętrzyn

tel. 662 961 475

czynne codziennie: w sezonie letnim w godz. 10:00–22:00

Konieczny wcześniejszy kontakt telefoniczny.

Muzeum mieści się w zabytkowym Dworze Muławki położonym 4 km od Kętrzyna. Dysponuje stałą ekspozycją unikatowych znaczków pocztowych pochodzących z wielu zakątków świata. Wystawa prezentuje także historię poczty Warmii i Mazur.



Kina i teatry



18. Kino Gwiazda

ul. Sikorskiego 24a, 11-400 Kętrzyn
tel. 89 751 22 38
kino@kck.ketrzyn.pl
www.kino.ketrzyn.pl

Zobacz także



19. Konsulat św. Mikołaja

ul. Dworcowa 3a, 11-409 Kętrzyn
tel. 664 205 225, 606 133 333
biuro@doroszko.pl
www.konsulatmikołaja.pl
czynne: codziennie w godz. 10:00–18:00
Konieczny wcześniejszy kontakt telefoniczny.

W Konsulacie można zobaczyć krok po kroku, jak powstają przepięknie malowane i dekorowane bombki, które zdobią choinki w wielu krajach. Można też wydmuchać ze szkła własną bombkę i ją udekorować.



20. Zamek biskupów warmińskich w Reszlu

ul. Podzamcze 3, 11-440 Reszel
tel. 89 755 01 09
info@zamek-reszel.com
www.zamek-reszel.com
Konieczny wcześniejszy kontakt telefoniczny.

Budowę zamku biskupów warmińskich ukończono w 1401 roku. Jego historię można poznać podczas zwiedzania obiektu, w tym lochów oraz punktu widokowego na wieży. Obecnie w zamku działają: Galeria „Zamek”, hotel i restauracja.



21. Ogród dendrologiczny Leśna Szkoła

ul. Leśna 1, 11-420 Srokowo
tel. 89 75 34 043
srokowo@olsztyn.lasy.gov.pl
www.srokowo.olsztyn.lasy.gov.pl
czynne: poniedziałek–piątek w godz. 7:00–15:00

Lidzbark i okolice Warmiński

Lidzbark Warmiński, Lubomino,
Orneta, Kiwity



Warto zobaczyć



1. Zamek biskupów warmińskich w Lidzbarku Warmińskim

pl. Zamkowy 1, 11-100 Lidzbark Warmiński

Zamek biskupi zwany Wawelem Północy należy do najlepiej zachowanych gotyckich zamków w Polsce. Przez ponad 400 lat stanowił główną siedzibę biskupów warmińskich. Na ścianach wielu sal zachowały się oryginalne malowidła i polichromie. Imponującą bryłę budowli można oglądać z każdej strony. Przedzamcze zostało zaadaptowane na hotel. W zamku działa Muzeum Warmińskie.



Parki rozrywki, salony zabaw, skateparki



2. Skatepark

ul. 11 Listopada, 11-100 Lidzbark Warmiński

3. Skatepark w Orniecie

GPS: 54°06'51"N 20°08'08"E

Obiekt znajduje się na nad Jeziorem Mieczowym.

Atrakcje wodne



4. Termy Warmińskie

ul. Kąpielowa 1, 11-100 Lidzbark Warmiński

tel. 89 670 99 61

repcja@termywarmińskie.pl

www.termywarmińskie.pl

czynne: codziennie w godz. 8:00-21:30

Kompleks basenowo-wypoczynkowy zapewnia pełen zakres atrakcji wodnych dla całej rodziny. W strefie aktywnej są trzy baseny z urządzeniami rekreacyjnymi (pływacki, wielozadaniowy, dla dzieci), trzy niecki jacuzzi i sezonowa Dzika Rzeka na zewnątrz. W strefie relaksu można korzystać z trzech kolejnych basenów (solankowego, witalnego, zewnętrznego hipertermicznego), jacuzzi i kanału przepływowego na zewnątrz. Ofertę uzupełnia strefa wellness, sauny, restauracja. W skład kompleksu wchodzi też Centrum Aktywności Zewnętrznych (park linowy, ścianka wspinaczkowa, plac zabaw, boisko, korty tenisowe, staw z plażą i altanami).



Minizoo, farmy zwierząt, safari



5. Ekolandia – farma zwierząt

ul. Elbląska 80, 11-130 Orneta

tel. 515 310 426

kierul@ekolandia.net.pl

www.ekolandia.net.pl

W ofercie farmy m.in.: zwiedzanie minizoo oraz ogrodu dendrologicznego. Dostępny jest plac zabaw dla dzieci.



6. Agroturystyka Ostrów Kierwiński

Kierwiny 54, 11-106 Kiwity
tel. 89 766 01 45, 510 655 286
ostrowkierwinski@gmail.com
www.ostrowkierwinski.pl



Turystyka konna



7. Gospodarstwo Agroturystyczne

Wielochowo 4, 11-100 Lidzbark Warmiński
tel. 89 767 23 87

8. Stadnina Koni Arkadia

Ignalin 27, 11-100 Lidzbark Warmiński
tel. 694 884 589



9. Gospodarstwo Agroturystyczne w Kłębowie

Kłębowo 66, 11-100 Lidzbark Warmiński
tel. 500 599 555

Obiekty sakralne



10. Sanktuarium Maryjne w Krośnie

Krosno, 11-130 Orneta
tel. 55 242 28 84

Kościół z XVIII wieku przypomina słynne założenie pielgrzymkowe w Świętej Lipce. Elementy wspólne obu budowli to: barokowa fasada z dwiema wieżami i krużganek z kaplicami w narożach. Wewnątrz znajduje się pięć ołtarzy, piękne organy i liczne obrazy.



11. Sanktuarium Maryjne w Stoczku Klasztornym

Stoczek Klasztorny 30, 11-106 Kiwity
tel. 89 766 09 11
marianie@stoczek.pl
www.stoczek.pl

Stoczek Klasztorny swoją sławę zawdzięcza kultowi maryjnemu, który rozwinął się w związku z niezwykłym odnalezieniem figurki Matki Bożej. W latach 1639-1641 powstała świątynia o nietypowym dla Warmii kształcie rotundy. We wnętrzu na uwagę zasługuje m.in. obraz Matki Boskiej.



12. Sanktuarium Krzyża Świętego w Chwałęciniu

Chwałęciniu, 11-130 Orneta
tel. 55 242 15 29

Sanktuarium jest najmniejszym zespołem pielgrzymkowym w regionie. Wnętrze XVIII-wiecznej świątyni zaskakuje przepychem późnobarokowej polichromii. W ołtarzu głównym znajduje się „czarny krucyfik” z XIV wieku.



Muzea i galerie



13. Muzeum Warmińskie, oddział Muzeum Warmii i Mazur

pl. Zamkowy 1, 11-100 Lidzbark Warmiński
tel. 89 767 21 11

zamek.lidzbark@gmail.com

www.lidzbark.muzeum.olsztyn.pl

czynne: 20 maja–31 sierpnia wtorek–środa
w godz. 10:00–18:00, czwartek–niedziela
w godz. 9:00–17:00, wrzesień–czerwiec
wtorek–niedziela w godz. 9:00–16:00

Muzeum mieści się w gotyckim zamku biskupów warmińskich. Oprócz bogatych w wyposażenie zamkowych wnętrz, można tu obejrzeć wystawy m.in.: eksponatów obrazujących życie i kulturę dawnych mieszkańców regionu, malarstwa polskiego I połowy XX wieku i współczesnego. Dodatkową atrakcją jest wypożyczalnia historycznych strojów, w których można sobie urządzić sesję fotograficzną.



14. Galeria Art-Nova

ul. Rycerska, 11-130 Orneta

tel. 55 22 10 209

promocja@orneta.pl

www.orneta.pl

czynne: poniedziałek 12:00–16:00,
środa 14:00–17:00

W galerii prezentowane jest współczesne malarstwo sztalugowe, grafika, rysunek, rzeźba, fotografia oraz inne formy artystyczne, w tym wystawy historyczne. We współpracy ze szkołami galeria pełni również funkcję edukacyjną.

Kina i teatry



15. Kino Ignacy

ul. Słowackiego 4, 11-100 Lidzbark Warmiński

tel. 89 767 26 88

ldk@lidzbarkwarminski.pl

www.kinoignacy.pl

Zobacz także



16. Seanse astronomiczne w Hotelu Krasicki

pl. Zamkowy 1/7, 11-100 Lidzbark Warmiński

tel. 89 537 17 00

hotel@hotelkrasicki.pl

www.hotelkrasicki.pl

Konieczny wcześniejszy kontakt telefoniczny.

Mrągowo

i okolice

Mrągowo, Mikołajki, Piecki, Sorkwity

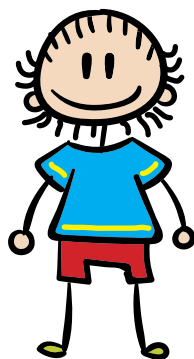

Warto zobaczyć



1. Punkt widokowy na wieży kościoła św. Mikołaja

ul. Popieluszki 1, 11-730 Mikołajki

tel. 502 611 843

marek.swiech@diecezja.elk.pl

www.parafiamikolajki.hekko.pl

czynne: w sezonie letnim poniedziałek–piątek w godz. 10:00–13:00, 15:00–18:00, niedziela (po mszach) w godz. 12:00–19:00



Parki rozrywki, salony zabaw, skateparki



2. Miasteczko Westernowe Mrongoville

ul. Młynowa 50, 11-700 Mragowo

tel. 790 600 761

biuro@mrongoville.pl

www.mrongoville.pl

czynne codziennie: w sezonie letnim w godz. 11:00–19:00

Miasteczko rodem z Dzikiego Zachodu na Mazurach. Odwiedzający mogą stać się świadkami napadu na bank i pojedynku rewolwerowców. Dla dzieci dostępny jest m.in. duży plac zabaw, gry zręcznościowe (płukanie złota, rzuty podkową, strzelanie z łuku), szkoła jazdy konnej.



3. Sala zabaw Fiku Miku w centrum handlowym Fabryka

ul. Brzozowa 16, 11-700 Mragowo

tel. 781 226 066

czynne: poniedziałek–piątek w godz. 10:00–18:00, sobota–niedziela w godz. 10:00–16:00

4. Salon zabaw Stokropek

ul. Wojska Polskiego 4b, 11-700 Mragowo

tel. 793 003 404

stokropek@op.pl

czynne: codziennie w godz. 15:00–19:30

5. Klub Malucha w hotelu Robert's Port

Stare Sady 4, 11-730 Mikołajki

tel. 87 429 84 00

repcja@hotel-port.pl

www.hotel-port.pl

Na terenie strefy dzieci mogą korzystać m.in. z: „małpiego gaju”, torów przeszkód, zajęć kreatywnych i warsztatów, sali kinowej, piłkarskich, salonu gier video (Xbox, PlayStation). W hotelu dostępne jest również Kids SPA i plac zabaw na świeżym powietrzu.

6. Fun Park

ul. Giżycka 7, 11-700 Mragowo

tel. 506 780 008, 505 942 005

info@quady-mragowo.pl

www.fun-park.pl

W ofercie parku m.in.: quady dla dzieci, gokarty, paintball, off-road, mega piłkarzyki, łucznictwo zespołowe, mini park linowy, segway.

Atrakcje wodne



7. Park Wodny Tropikana w hotelu Gołębiwski

ul. Mrągowska 34, 11-730 Mikołajki
tel. 87 429 07 00
mikołajki@golebiwski.pl
www.golebiwski.pl/mikołajki
czynne: codziennie w godz. 8:00–21:00

W obiekcie m.in.: basen sportowy, basen rekreacyjny z falą, rwąca rzeka, 8 wanien jacuzzi, brodzik dla dzieci, zjeżdźalnie. W okresie letnim dostępne są baseny zewnętrzne.



Atrakcje zimowe



8. Ośrodek Sportowy Góra Czterech Wiatrów

Miejski Las 11, 11-700 Mrągowo
tel. 89 750 57 85, 506 141 528
gora4w@wp.pl
www.gora4w.com.pl
czynne: codziennie w sezonie zimowym w godz. 10:00–20:00, w sezonie letnim w godz. 10:00–18:00

Na terenie obiektu znajdują się m.in.: tor dla początkujących, szkoła narciarska, snowpark (tor przeszkód dla snowboardzistów), snowtubing (tor z wyciągiem przeznaczonym do zjeżdżania na gumowych pontonach), wypożyczalnia i serwis sprzętu zimowego. Stok jest oświetlony i posiada punkt gastronomiczny. Latem do dyspozycji plaża oraz wypożyczalnia sprzętu wodnego i rowerów.



9. Stok narciarski i tor saneczkowy przy Hotelu Gołębiwski

ul. Mrągowska 34, 11-730 Mikołajki
tel. 87 429 07 00, 87 429 00 29
mikołajki@golebiwski.pl
www.golebiwski.pl/mikołajki
czynne: codziennie w godz. 9:00–21:00
(stok narciarski tylko w sezonie zimowym)

10. Kryte lodowisko przy hotelu Gołębiwski

ul. Mrągowska 34, 11-730 Mikołajki
tel. 87 429 07 00
mikołajki@golebiwski.pl
www.golebiwski.pl/mikołajki
czynne cały rok: poniedziałek–piątek w godz. 18:00–20:00, sobota–niedziela w godz. 12:00–16:00 i 17:00–20:00
Na terenie obiektu znajduje się wypożyczalnia łyżew.



11. Ferma Jeleniowatych Stacji Badawczej IP PAN

Kosewo Górne, 11-700 Mrągowo

tel. 89 742 43 80

kosewopan@kosewopan.pl

www.kosewopan.pl

czynne: maj–sierpień wtorek–niedziela w godz.
10:00–17:00

Obiekt oferuje spacer wśród oswojonych jeleni, danieli oraz muflonów. Na terenie farmy znajduje się także Muzeum Przyrodnicze z ekspozycją poroży krajowych oraz egzotycznych gatunków rodziny jeleniowatych. Obowiązuje zakaz wprowadzania wózków dziecięcych.



12. Minizoo Nasza Zagroda

Polska Wieś 15, 11-700 Mrągowo

tel. 89 741 73 17, 785 604 496

bacamwo@wp.pl

www.naszazagroda.republika.pl

czynne: poniedziałek–sobota w godz.

9:00–20:00, niedziela w godz. 14:00–20:00

W gospodarstwie można zobaczyć wiele gatunków ssaków i ptaków, m.in.: owce, kozy, kucyki, świnki peruwiańskie, strusie emu. Istnieje możliwość przejażdżki konnej i karmienia zwierząt.



13. Klub Jeździecki Stajnia w hotelu Gołębiowski

ul. Mrągowska 34, 11-730 Mikołajki

tel. 87 429 07 00

mikolajki@golebiowski.pl

www.golebiowski.pl/mikolajki

czynne: codziennie w godz. 10:00–18:00



14. Gospodarstwo Agroturystyczne Leśne Zacisze

Zelwagi 87, 11-730 Mikołajki

tel. 661 513 336

kinga.zawilinska@poczta.onet.pl

www.lesnezacisze.eu

15. Domek na Prerii

Boża Wólka 17, 11-700 Mrągowo

tel. 690 290 212

ewelinapusek@gmail.com.pl

www.domeknaprerii.com.pl

16. Mazurska Zagroda

Nowy Probark 11, 11-700 Mrągowo

tel. 89 742 45 60, 501 394 043

mazurskazagroda@mazurskazagroda.info

www.mazurskazagroda.info

17. Gospodarstwo Agroturystyczne Wichrowe Wzgórze

Zyndaki 21, 11-731 Sorkwity

tel. 89 742 92 48, 694 623 270
kasiapawluczuk3@wp.pl
www.wichrowewzgorze.entro.pl

18. Fundacja Zwierzęta Eulalii

Zyzdrojowa Wola 6, 11-710 Piecki
tel. 601 390 091
fundacja@eulalia.pl
www.eulalia.pl

19. Stajnia Żabieniec

Żabieniec 3a, 11-700 Piecki
tel. 510 753 394
stajniawzimnejwodzie@onet.pl

20. Stajnia Lipowo

Lipowo 45, 11-710 Piecki
tel. 512 034 291
stajniailipowo@o2.pl
www.stajniailipowo.pl

Muzea i galerie



21. Muzeum w Mrągowie, oddział Muzeum Warmii i Mazur

ul. Ratuszowa 5, 11-700 Mrągowo
tel. 89 741 28 12
mragowo@muzeum.olsztyn.pl
mragowo.muzeum.olsztyn.pl
czynne: lipiec–sierpień wtorek, czwartek–
niedziela w godz. 10:00–17:00, środa w godz.
10:00–18:00, wrzesień–czerwiec poniedziałek–
sobota w godz. 10:00–16:00



22. Muzeum Sprzętu Wojskowego

ul. Przemysłowa 11c, 11-700 Mrągowo
tel. 502 540 381

info@muzeum.mragowo.pl
www.muzeum.mragowo.pl
czynne: poniedziałek–piątek w godz.
8:00–17:00, sobota w godz. 8:00–14:00

Kolekcja liczy ok. 70 pojazdów militarnych,
m.in.: czołgi, transportery oraz pojazdy gąsienicowe.



23. Muzeum Chata Mazurska

Sądry 3, 11-700 Mrągowo
tel. 89 742 36 11
czynne: codziennie w godz. 10:00–18:00
Konieczny wcześniejszy kontakt telefoniczny.

W muzeum prezentowane są meble, sprzęty
oraz naczynia używane przez dawnych miesz-
kańców Mazur.

24. Muzeum Reformacji Polskiej

pl. Kościelny 4, 11-730 Mikołajki
tel. 87 421 68 10
www.mikolajki.luteranie.pl
czynne codziennie: w sezonie letnim w godz.
9.00-17.00

Muzeum znajduje się przy XIX-wiecznym ko-
ściele ewangelickim w Mikołajkach. Ekspozycja
poświęcona jest w całości historii reformacji
polskiej, ze szczególnym uwzględnieniem
Mazur.

25. Muzeum Przyrodnicze Mazurskiego Parku Krajobrazowego

Krutyn 66, 11-710 Piecki
tel. 89 742 14 05
krutyn@mazurskipark.pl
www.parkikrajobrazowewarmiimazur.pl/
mazurski
czynne: poniedziałek–piątek w godz.
8:00–15:00

Muzeum mieści się w zabytkowej stodole mazurskiej w centrum Krutyni. Kolekcja przyrodnicza liczy ponad 300 eksponatów.

26. Muzeum Regionalne im. Walentyny Dermackiej z Sapiehów

ul. Zwycięstwa 48, 11-710 Piecki
tel. 89 742 22 70, 694 459 849
muzeumpiecki@interia.pl
www.piecki.com
czynne: maj–wrzesień
Konieczny wcześniejszy kontakt telefoniczny.

Muzeum prezentuje jeden z największych zbiorów figurek glinianych w Polsce oraz eksponaty związane z życiem dawnej wsi.



Kina i teatry



27. Kino Zodiak

ul. Warszawska 26, 11-700 Mrągowo

tel. 89 743 34 50 (biuro CKiT)
sekretariat@ckit.mragowo.pl
www.ckit.mragowo.pl

Zobacz także



28. Centrum Edukacji Ekologicznej – Ekomarina

ul. Jaszczurcza Góra 6, 11-700 Mrągowo
tel. 89 741 06 00, 885 552 455
czynne codziennie: lipiec–sierpień w godz.
10:00–17:00, maj, czerwiec, wrzesień–
konieczny wcześniejszy kontakt telefoniczny.

W Centrum Edukacji Ekologicznej organizowane są m.in.: zajęcia edukacyjno-przyrodnicze, warsztaty rękodzieła, florystyczne, plastyczne i fotograficzne. Ekomarina leży nad jeziorem Czos w pobliżu miejskiego amfiteatru. Na jej terenie znajdują się: plaża z pomostami, plac zabaw dla dzieci, konstrukcje wspinaczkowe, stoły do ping-ponga, boisko do siatkówki i koszykówki. Działają wypożyczalnie sprzętu sportowego oraz wodnego.

29. Ogrody Pokazowe i Motylarnia

Zagroda edukacyjna
Marcinkowo 33a, 11-700 Mrągowo
tel. 508 069 262, 502 264 297
bok@arsson.pl
www.ogrodymarkiewicz.pl
czynne: maj–wrzesień poniedziałek–sobota
w godz. 9:00–18:00, niedziela w godz.
10:00–15:00

Na 3000 mkw. mieści się 14 aranżacji ogrodowych podzielonych tematycznie, są to m.in. ogrody: śródziemnomorski, zakochanych, biały, traw ozdobnych, meksykański oraz japoński. W ofercie m.in. lekcje przyrody w plenerze, zajęcia artystyczno-edukacyjne. Dodatkową atrakcją jest motylarnia, w której można z bliska oglądać motyle i poznać ich cykl rozwojowy. Na teren zagrody nie można wjeżdżać wózkami lub innymi pojazdami dziecięcymi.



30. Mazurska Izba Regionalna w Agroturystyce Pod Świerkiem

Zagroda edukacyjna

Marcinkowo 31, 11-700 Mrągowo

tel. 89 741 87 21, 500 309 582

www.agro-podswierkiem.jasky.pl

Konieczny wcześniejszy kontakt telefoniczny.

Mazurska Izba Regionalna mieści się w zaadaptowanych pomieszczeniach dawnego gospodarstwa mazurskiego. Wyposażona jest w przedmioty codziennego użytku pochodzące z XIX i początku XX wieku. W zagrodzie realizowane są zajęcia edukacyjne, których główną tematyką jest dziedzictwo regionalne Mazur. Tu również znajduje się „Bartoszowa Zagroda”, gdzie dzieci poznają tradycyjne gatunki drobiu wiejskiego.

31. Gospodarstwo agroturystyczne Zielona Dolina

Zagroda edukacyjna

Marcinkowo 11, 11-700 Mrągowo

tel. 603 455 126

zielonadolina11@op.pl

www.zielonadolina11.prv.pl

Konieczny wcześniejszy kontakt telefoniczny.

Zagroda oferuje m.in. warsztaty na temat tradycyjnego wypieku chleba oraz zajęcia z wykorzystaniem elementów samodzielnej obserwacji i karmienia ptaków.

32. Spływ kajakami i łodziami typu „pychówka” rzeką Krutynią

Krutyni, 11-710 Piecki



33. Prom linowy „Beldany” w Wierzbie koło Mikołajek

GPS: 53°45'21.3"N 21°36'14.6"E

tel. 87 423 28 07, 516 187 146

czynne codziennie: czerwiec–wrzesień co godzinę w godz. 10:00–18:00

Jedyny czynny samochodowo-pasażerski prom linowy na jeziorach mazurskich. Umożliwia przeprawę przez jezioro Beldany i pozwala skrócić drogę jadącym z Mikołajek do Popielna. Po dopłynięciu na drugą stronę jeziora (po ok. 15 min) prom wraca do Wierzbzy.

34. Rejsy statkami po Wielkich Jeziorach Mazurskich

Rejsy rozpoczynają się z przystani w Mikołajkach.



Nidzica

i okolice

Nidzica, Janowo,
Janowiec Kościelny, Kozłowo

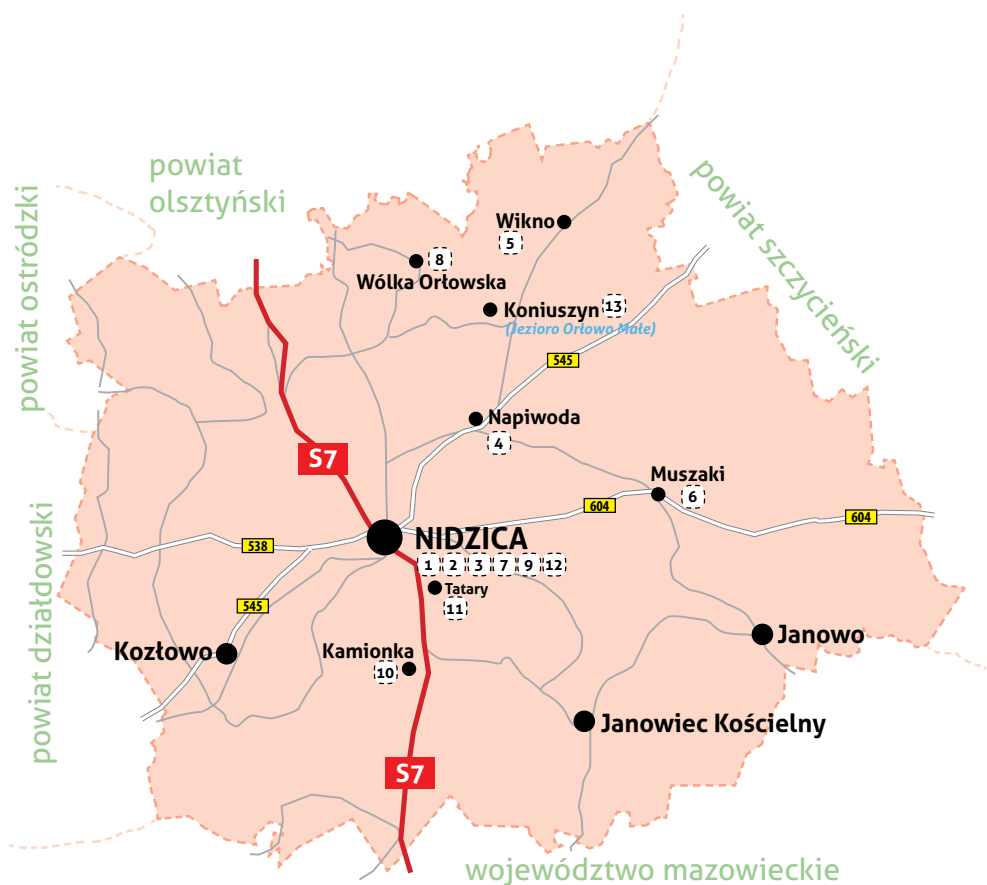
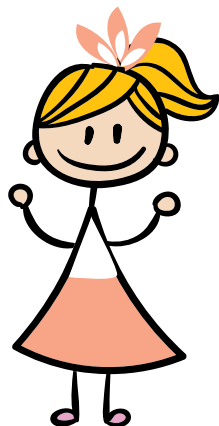

Warto zobaczyć



1. Zamek krzyżacki w Nidzicy

ul. Zamkowa 2, 13-100 Nidzica
tel. 89 625 03 70 (punkt informacji turystycznej)
www.historia.nidzica.pl

Gotycka budowla z XIV wieku wznosi się na wysokim wzgórzu w centrum miasta. Stanowi jedno z najbardziej spektakularnych osiągnięć architektury militarnej zakonu krzyżackiego. Obecnie w zamku mieszczą się: Muzeum Ziemi Nidzickiej, miejskie instytucje kultury, siedziba bractwa rycerskiego, hotel i restauracja.



Parki rozrywki, salony zabaw, skateparki



2. Salon zabaw Madagaskar

ul. Kajki 2, 13-100 Nidzica
tel. 533 803 038, 724 627 918
mariuszkostowski@poczta.onet.pl
czynne: poniedziałek–piątek w godz. 15:00–19:00, sobota w godz. 10:00–19:00, niedziela w godz. 12:00–19:00

3. Skatepark

ul. Mickiewicza (naprzeciwko zamku),
13-100 Nidzica

Turystyka konna



4. Stajnia Napiwoda

Napiwoda 101, 13-100 Nidzica
tel. 881 328 358
www.zimnawoda.pl

5. Stajnia Wikno

Wikno 1a, 13-100 Nidzica
tel. 89 625 95 60, 694 462 879
stajniawikno@op.pl
www.stajniawikno.republika.pl

6. Stajnia Muszaki

Muszaki 40a, 13-113 Janowo
tel: 608 366 932
konie@stajniamuszaki.pl
stajniamuszaki.pl

Muzea i galerie



7. Muzeum Ziemi Nidzickiej

ul. Zamkowa 2, 13-100 Nidzica
tel. 89 625 03 70
zameknidzica@wp.pl
czynne: październik–kwiecień wtorek–sobota w godz. 9:00–16:00, maj–wrzesień codziennie w godz. 9:00–17:00

Muzeum mieści się w murach krzyżackiego zamku. Jego ekspozycje prezentują m.in.: kopie uzbrojenia rycerstwa z okresu bitwy pod Grunwaldem, wyposażenie mazurskich chałup, zdjęcia dawnej Nidzicy.



Łowiska specjalne



8. Tęczowe Łowisko

Wólka Orłowska 10, 13-100 Nidzica
tel. 602 707 455, 602 214 533
www.teczowelowisko.pl

Na terenie obiektu można złowić m.in. pstrąga, karpia, lina, szczupaka, okonia, jesiotra, sandacza lub karasia.



Kina i teatry



9. Kino Wenus

ul. Kościuszki 41, 13-100 Nidzica
tel. 89 625 31 23
www.nok.nidzica.pl

Zobacz także



10. Garncarska Wioska i Rajski Ogród

Kamionka 5, 13-100 Nidzica
tel. 666 028 991
garncarskawioska@nida.pl
rajskiogrod@nida.pl
www.garncarskawioska.pl
www.rajskiogrod.org.pl

Garncarska Wioska

czynne: styczeń–kwiecień i listopad grudzień
poniedziałek–piątek w godz. 8:00–16:00,
maj–sierpień codziennie w godz. 9:00–17:00,
wrzesień–październik poniedziałek–sobota
w godz. 9:00–17:00

Rajski Ogród

czynne: maj–sierpień codziennie w godz.
9:00–17:00, kwiecień, wrzesień, październik
poniedziałek–sobota w godz. 9:00–17:00

W garncarskiej wiosce odtwarzane są tradycyjne, ginące już zawody oraz dawne obyczaje.

W ofercie m.in.: zwiedzanie wioski z przewodnikiem, warsztaty rzemieślnicze, gra terenowa, zwiedzanie Rajskiego Ogrodu. Na terenie obiektu znajduje się punkt gastronomiczny.



11. Tatarski Kamień w Tatarach koło Nidzicy

GPS: 53°20'38.6"N 20°26'31.3"E

Glaz o obwodzie 19 m, ma ponad 2 m wysokości, długość 6,5 m i szerokość 4 m. Z kamieniem i umieszczoną na nim kulą armatnią wiąże się legenda z czasów potopu szwedzkiego.

12. Sala edukacyjna w Nadleśnictwie Nidzica

ul. Dębowa 2a, 13-100 Nidzica
tel. 89 625 28 41, 89 625 75 07
nidzica@olsztyn.lasy.gov.pl
www.nidzica.olsztyn.lasy.gov.pl
czynne: poniedziałek–piątek w godz. 7:00–15:00
Konieczny wcześniejszy kontakt telefoniczny.

W sali umieszczono pamiątki historyczne znalezione w lesie, a także m.in.: mapy, plany urzędzeniowe, zdjęcia, trofea łowieckie.

13. Rezerwat przyrody Jezioro Orłowo Małe

GPS: 53°27'N 20°27'E

Rezerwat położony jest ok. 10 km na północ od Nidzicy i ok. 3,5 km na wschód od wsi Koniuszyn, nad jeziorem Orłowo Małe. Powstał w celu ochrony żółwia błotnego, będącego obecnie w Polsce gatunkiem ginącym.

Nowe Miasto Lubawskie

i okolice

Nowe Miasto Lubawskie, Grodziczno,
Kurzętnik, Biskupiec

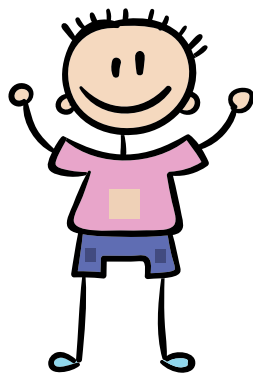

Warto zobaczyć



1. Ruiny zamku kapituły chełmińskiej w Kurzętniku

GPS: 53°23'45"N 19°34'35"E

Na wzgórzu wznoszącym się nad Kurzętnikiem zachowały się ruiny zamku, do których prowadzi ścieżka dydaktyczna. Obok ruin znajduje się amfiteatr z punktem widokowym.



Parki rozrywki, salony zabaw, skateparki



2. Finisz Bowling Club

ul. Grunwaldzka 67,
13-300 Nowe Miasto Lubawskie
tel. 56 472 56 12
kontakt@fklub.pl
www.finiszclub.pl
czynne: poniedziałek–czwartek 17:00–23:00,
piątek 17:00–1:00, sobota 15:00–2:00, niedziela
14:00–23:00

Atrakcje zimowe



3. Ośrodek Narciarski Kurza Góra

ul. Kurza 1, 13-306 Kurzętnik
tel. 692 693 072
kontakt@kurzagora.pl
www.kurzagora.pl
czynne: w sezonie zimowym codziennie
w godz. 9:00–22:00

Na stokach ośrodka wytyczono dwie trasy narciarskie o zróżnicowanym poziomie trudności i łącznej długości blisko 1,5 km. Trasy są naśnieżane i oświetlone, najdłuższa liczy ok. 800 m. Na terenie ośrodka działają: zimowy park rozrywki dla dzieci, szkółka narciarska Kurza Akademia, wypożyczalnia i serwis sprzętu narciarskiego oraz restauracja i punkty gastronomiczne.

Turystyka konna



4. Gospodarstwo Agroturystyczne Stajnia Koni Wiktorja

Szafarnia 60, 13-306 Kurzętnik
tel. 56 474 83 42, 798 502 190
elwarka@interia.pl



5. Gospodarstwo Agroturystyczne Stajnia Okser

Szafarnia 65, 13-315 Kurzętnik
tel. 507 166 378
stajniaokser@poczta.onet.pl



6. Brzozowe Wzgórze

Bratuszewo 36, 13-306 Kurzętnik
tel. 508 086 054
tazil@wp.pl

Muzea i galerie



7. Muzeum Lokalne

Łąkorz 120, 13-334 Łąkorz
tel. 509 980 320
muzeumlokalne@op.pl
czynne: poniedziałek-sobota w godz.
10:00-14:00
Konieczny wcześniejszy kontakt telefoniczny.

Większa część ekspozycji znajduje się w 200-letniej chacie wiejskiej oraz w sąsiadującej z nią kuźni. Zbiory muzeum obejmują przedmioty związane z kulturą ludową ziemi

lubawskiej, jej rolnictwem i rzemiosłem. Część eksponatów o dużych gabarytach (maszyny rolnicze, wozy) ustawiono nieopodal w Skansenie Maszyn Rolniczych. Do muzeum należy również wiatrak z XIX wieku. .



Zobacz także



8. Pracownia Rękodziela i Garncarstwa

ul. Narutowicza 27,
13-300 Nowe Miasto Lubawskie
tel. 509 107 963
www.rekodzielonml.manifo.com

W ofercie: bogaty asortyment wyrobów z gliny, warsztaty garncarstwa, zajęcia artystyczne lepienia z gliny, decoupage. Na terenie obiektu znajduje się Hodowla Drobiu Ozdobnego, w tym woliera z pawiami.

Olecko

i okolice

Olecko, Wieliczki, Świętajno, Kowale Oleckie

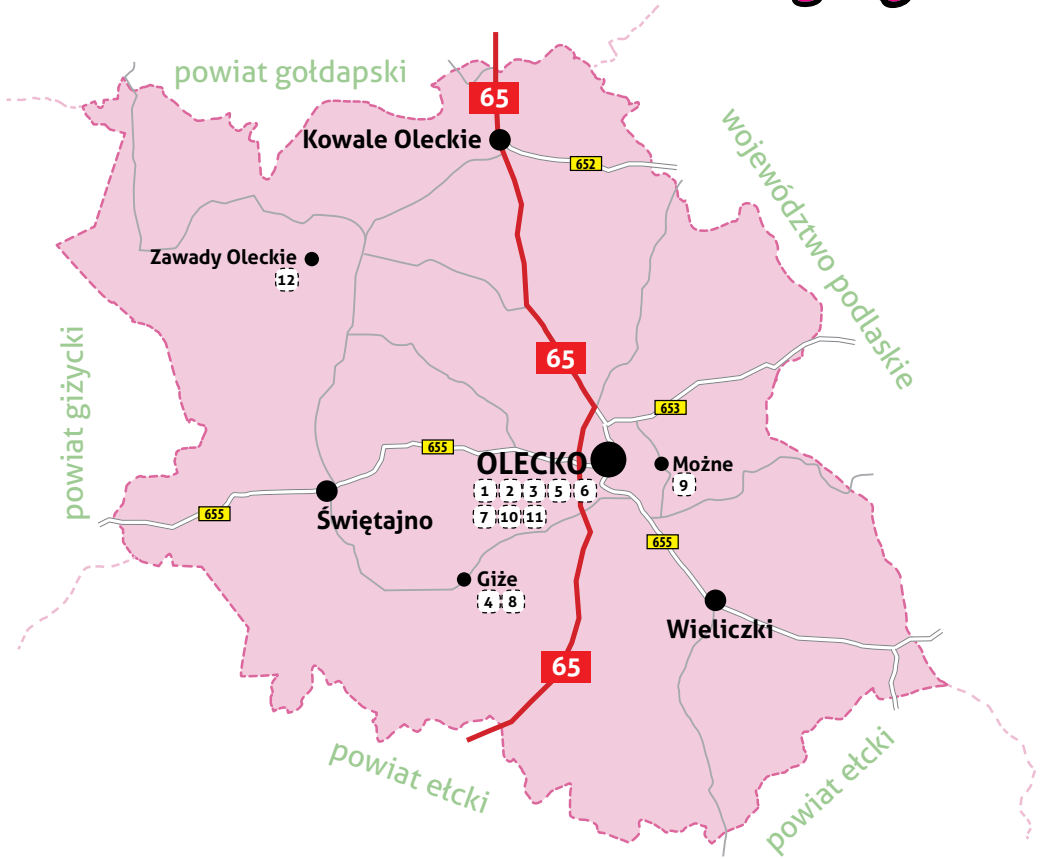

Warto zobaczyć



1. Kamienna półtunda

Park Miejski, 19-400 Olecko

Obiekt ma 20 m szerokości i 10 m wysokości. Zbudowany w celu upamiętnienia żołnierzy z powiatu oleckiego, którzy polegli w czasie I wojny światowej. Obecnie służy jako amfiteatr.



2. Zabytkowa lokomotywa w Olecku

54°02'17,66"N 22°29'30,48"E

Lokomotywa kolejki wąskotorowej, ustawiona w parku w pobliżu nieczynnej stacji kolejowej.



Parki rozrywki, salony zabaw, skateparki



3. Strefa zabawy w hali widowiskowo-sportowej z pływalnią Lega

ul. Park 1, 19-400 Olecko
tel. 87 520 20 48, 87 520 27 88
mosir@um.olecko.pl
www.mosir.olecko.pl

czynne: poniedziałek–piątek w godz. 6:00–22:00, sobota–niedziela w godz. 7:00–22:00
Konieczny wcześniejszy kontakt telefoniczny.

W ofercie: figloraj, mini-koszykówka, gry zręcznościowe, brodzik dla dzieci.

4. Minigolf w Majątku Gize

Giże 41, 19-411 Świętajno

tel. 87 523 04 05, 509 782 015

marczak@ekoturystyka.com.pl

www.ekoturystyka.com.pl

czynne codziennie: maj–październik w godz. 9:00–18:00

Na terenie obiektu znajduje się pole do minigolfa, które jest jednym z czterech w Polsce posiadających certyfikat Światowej Federacji Minigolfa. Na osiemnastu torach do gry ustawiono liczne przeszkody: piramidy, labirynty, wzniesienia. Na terenie majątku dostępne są również inne atrakcje dla dzieci, m.in.: rowery trójkołowe, kolejka tyrolska, chatka na drzewie ze ścianką wspinaczkową, trampoliny. Działa również punkt gastronomiczny.



5. Skatepark, Pumptrack

ul. Sembrzyckiego (nad Jeziorem Oleckim Wielkim), 19-400 Olecko

6. Ścianka wspinaczkowa w MOSiR-ze

ul. Park 1, 19-400 Olecko
tel. 87 520 20 48, 87 520 27 88

mosir@um.olecko.pl
www.mosir.olecko.pl

czynne: poniedziałek–piątek w godz. 6:00–22:00, sobota–niedziela w godz. 7:00–22:00
Konieczny wcześniejszy kontakt telefoniczny.

Ścianka wspinaczkowa o wysokości 14 m jest jednym z najwyższych tego typu obiektów w Polsce. Wytyczono na niej tory o różnych stopniach trudności i kątach nachylenia, w tym dwa 10-metrowe tory do wspinaczki na czas.

Atrakcje wodne



7. Pływalnia MOSiR-u

ul. Park 1, 19-400 Olecko
tel. 87 520 20 48, 87 520 27 88
mosir@um.olecko.pl
www.mosir.olecko.pl
czynne: poniedziałek–piątek w godz. 6:00–22:00, sobota–niedziela w godz. 7:00–22:00

Turystyka konna



8. Siedlisko Cztery Żywioty

Giże 50, 19-411 Świątajno
tel. 87 562 52 82, 606 263 533
gize@czteryzywioly.com
www.namazurach.eu

9. Ranczo Arabians

Możne 16f, 19-400 Olecko
tel. 513 837 110
ranczoarabians@gmail.com

Kina i teatry



10. Kino Mazur w ROK-u Mazury Garbate

pl. Wolności 22, 19-400 Olecko
tel. 87 520 20 59, 87 520 25 16 (kasa wew. 35)
mazur@przystanek.pl
www.przystanek.pl

Zobacz także



11. Leśny Zakątek przy Nadleśnictwie Olecko

ul. Kościuszki 32, 19-400 Olecko
tel. 87 523 42 61
olecko@bialystok.lasy.gov.pl
www.olecko.bialystok.lasy.gov.pl
czynne: poniedziałek–piątek w godz. 8:00–14:00

Leśny Zakątek to plac przy siedzibie Nadleśnictwa Olecko, na którym znajdują się interaktywne tablice dydaktyczne umożliwiające pogłębienie wiedzy na temat leśnej fauny i flory.



12. Warsztaty ceramiczne

Zawady Oleckie 25, 19-420 Zawady Oleckie
tel. 87 523 88 28, 506 423 695
robert@zawady-oleckie.com
www.zawady-oleckie.com
Konieczny wcześniejszy kontakt telefoniczny.

Warsztaty ceramiczne odbywają się od maja do września w obiekcie agroturystycznym Pod Tulipanem. Goście mogą także oglądać Galerię Wiejską, w której gospodarze eksponują własne wyroby ceramiczne. W ofercie dostępne są również inne warsztaty, m.in.: serowarskie i chlebowe, fotograficzne, kaligrafii, śpiewu.



Olsztyn

i okolice

Olsztyn, Dywity, Dobre Miasto, Jeziorany, Kolno,
Biskupiec, Barczewo, Purda, Stawiguda,
Olsztynek, Gietrzwałd, Jonkowo, Świętki





1. Planetarium

al. Piłsudskiego 38, 10-450 Olsztyn

tel. 89 650 04 20

opioa@planetarium.olsztyn.pl

www.planetarium.olsztyn.pl

Na kopule planetarium wyświetlane są filmy i prezentacje multimedialne dotyczące kosmosu, zjawisk astronomicznych oraz Olsztyna. W obiekcie odbywają się także wykłady popularnonaukowe, koncerty i wystawy tematyczne. Godziny seansów i projekcji dostępne są na stronie internetowej.



Parki rozrywki, salony zabaw, skateparki



2. Obserwatorium Astronomiczne

ul. Żołnierska 13, 10-558 Olsztyn

tel. 89 650 04 40

oa@planetarium.olsztyn.pl

www.planetarium.olsztyn.pl

W obserwatorium, mieszczącym się w dawnej wieży ciśień, prezentowane są wystawy związane z astronomią i badaniem kosmosu oraz wyposażenie pracowni naukowych. Można też prowadzić tutaj obserwacje plam na Słońcu i nocnego nieba. Godziny pokazów i zwiedzania pracowni dostępne są na stronie internetowej.

3. Salon zabaw Warmiandia

ul. Lubelska 29 g, 10-406 Olsztyn

tel. 791 078 111

biuro@warmiandia.pl

www.warmiandia.pl

czynne: poniedziałek–piątek w godz. 13:00–20:00, sobota–niedziela w godz. 10:00–20:00

ul. Tuwima 26, 10-748 Olsztyn

(Galeria Warmińska, II piętro)

tel. 785 888 133

galeria@warmiandia.pl

www.warmiandia.pl

czynne: codziennie w godz. 10:00–21:00

4. Salon zabaw Figlolandia

ul. Barcza 12, 10-684 Olsztyn
tel. 89 542 43 99
figlolandia@figlolandia.pl
www.figlolandia.pl
czynne: poniedziałek–piątek w godz. 9:00–20:00, sobota–niedziela w godz. 10:00–20:00

5. Salon zabaw Fiki Miki

al. Piłsudskiego 54, 10-450 Olsztyn
tel. 89 672 69 72
www.fikimiki.com.pl
czynne: codziennie w godz. 10:00–20:00

6. Salon zabaw Małpi Gaj

ul. Dworcowa 68, 10-437 Olsztyn
tel. 89 533 00 80
www.malpigaj.pl
czynne: codziennie w godz. 10:00–20:00

7. Park trampolin 7 Jump Street

ul. Leonharda 7, 10-454 Olsztyn
tel. 668 037 709
repcja@7jumpstreet.pl
www.trampoliny.olsztyn.pl
czynne: codziennie w godz. 9:00–21:00

W ofercie parku 100 trampolin rozmieszczonych na powierzchni 1000 m². Do dyspozycji szereg atrakcji m.in. pola do gry w zbijaka, siatkówkę oraz koszykówkę, dwa duże baseny z gąbkami. Na terenie obiektu działa punkt gastronomiczny.

8. Skatepark

park im. Janusza Kusocińskiego,
10-581 Olsztyn
czynne: 15 kwietnia – czerwiec i wrzesień – 15 października poniedziałek–piątek w godz. 10:00–18:00, sobota–niedziela w godz. 10:00–20:00, lipiec–sierpień codziennie w godz. 10:00–20:00

9. Skatepark w Centrum Rekreacyjno-Sportowym Ukiel

ul. Jeziorna 8, 10-558 Olsztyn

tel. 89 527 12 03
crs@ukiel.olsztyn.eu
www.ukiel.olsztyn.eu
czynne: w sezonie letnim codziennie w godz. 8:00–20:00

10. Bikepark Wąwóz

Las Miejski, Olsztyn
Obiekt zlokalizowany w okolicy strzelnicy LOK-u, ok. 1 km od al. Wojska Polskiego w Olsztynie. Na jego terenie znajdują się m.in.: krótkie trasy zjazdowe, pumptrack, liczne przeszkody.

11. Pumptrack

ul. Królowej Jadwigi 11 (za Targowiskiem Miejskim przy ul. Grunwaldzkiej), Olsztyn

12. Leśny Park Linowy

ul. Parkowa 3a, 10-222 Olsztyn
tel. 797 129 060
www.lesnyparklinowyolsztyn.pl
czynne: w sezonie letnim poniedziałek–niedziela w godz. 10:00–18:00, w sezonie zimowym poniedziałek–niedziela w godz. 10:00–17:00

Park składa się z czterech tras o różnym stopniu trudności. Dodatkową atrakcją jest ścianka wspinaczkowa o wysokości 9 m oraz zjazd tyrolką o długości ponad 300 m nad Stadionem Leśnym.

13. Park linowy Hardcore

Las Miejski, Olsztyn
(wejście od ul. Radiowej)
tel. 501 150 569
hardcore-park@infotour24.com
www.park-linowy-hardcore.pl
czynne: kwiecień–październik od godz. 10:00 do zmroku

W ofercie parku: tory przeszkód o różnym stopniu trudności, zjazd tyrolką, mosty kładkowy i dwulinowy oraz możliwość skoku wahadłowego.

14. Park Rozrywki Makumba

ul. Sikorskiego (las obok sklepu Real),
10-088 Olsztyn
tel. 664 830 409
czynne: codziennie w godz. 10:00–20:00
(w dni deszczowe konieczny wcześniejszy
kontakt telefoniczny).
park@makumbapark.pl
www.makumbapark.pl

Park oferuje wiele różnych atrakcji, m.in.:
park linowy, wioskę domków na drzewach,
ekspozycję gigantycznych owadów,
dmuchaną zjeżdżalnię, paintball oraz tor
quad dla dzieci.



15. Park Rozrywki Aktywnej Bartbo

Butryny 100, 10-687 Olsztyn
tel. 89 513 32 82, 600 133 419
bartbo@bartbo.pl
www.bartbo-parkrozrywki.pl
czynne: lipiec–sierpień codziennie w godz.
10:00–20:00, maj–czerwiec i wrzesień
sobota–niedziela w godz. 10:00–19:00

W ofercie parku m.in.: plac zabaw dla dzieci,
dmuchane zjeżdżalnię, mała gaj, park linowy,
strzelnica, labirynt w kukurydzy, łowisko
specjalne (możliwość wypożyczenia wędki),
paintball, zorbing, jazda segway'ami, quada-
mi, pojazdami akumulatorowymi, skuterami
śnieżnymi. Na terenie parku działa punkt
gastronomiczny.

16. Tor kartingowy Kormoran

ul. Sprzętowa 6, 10-467 Olsztyn
tel. 504 476 171
biuro@torkormoran.pl
www.torkormoran.pl
czynne: poniedziałek–piątek w godz. 15:00–
21:00, sobota–niedziela w godz. 11:00–21:00
Halowy tor kartingowy, który oferuje gokarty
przystosowane dla dzieci.



17. MrEscape

ul. Nowowiejskiego 7, 10-042 Olsztyn
tel. 506 760 033
biuro@mrescape.pl
www.mrescape.pl
czynne: poniedziałek–piątek w godz. 11:30–
20:45, sobota–niedziela w godz. 10:00–20:45
Gry pełne akcji, w których w ciągu 60 minut mu-
sisz opuścić pokój pełen zagadek i łamigłówek.

18. iESCAPE

ul. Staromiejska 16 lok. 4, 10-017 Olsztyn
tel. 690 890 970
olsztyn@iescape.pl
www.iescape.pl
Gry pełne akcji, w których w ciągu 60 minut mu-
sisz opuścić pokój pełen zagadek i łamigłówek.

19. Olsztyńskie Centrum Bowlingu

ul. Kromera 3, 10-129 Olsztyn
tel. 89 535 42 84
info@bowling.olsztyn.pl
www.bowling.olsztyn.pl
czynne: poniedziałek–wtorek, niedziela
w godz. 12:00–22:00, środa–sobota w godz.
12:00–24:00

20. Family Bowling Club

ul. Boenigka 29, 10-686 Olsztyn
(wejście od ul. Wilczyńskiego)
tel. 89 527 16 00
biuro@familybowling.olsztyn.pl
www.familybowling.olsztyn.pl
czynne: poniedziałek–piątek w godz. 12:00–24:00, sobota w godz. 10.00–24.00, niedziela w godz. 12.00–22.00

21. X Arena Game Club

ul. Iwaskiewicza 22a, 10-089 Olsztyn
tel. 89 614 10 10, 697 810 110
kontakt@xarena.pl
www.xarena.pl
czynne: poniedziałek–czwartek w godz. 17.00–22.00, piątek w godz. 17.00–23.00, sobota w godz. 12.00–23.00, niedziela w godz. 12.00–22.00

W ofercie m.in.: laserowy paintball w labiryncie, symulator wyścigów samochodowych, konsole Xbox (gry ruchowe), bilard, cymbergaj, gry planszowe. Na terenie obiektu działa punkt gastronomiczny.

22. Ogród Jordanowski

ul. Barcza 48, 10-089 Olsztyn
czynne codziennie: maj–wrzesień w godz. 9:00–20:00

Na ok. 8000 mkw. powierzchni wyznaczono sześć stref zabaw, przeznaczonych dla dzieci z różnych grup wiekowych. Znajdą tu one m.in.: linarium, skalę wspinaczkową, miniskatepark, urządzenia sprawnościowe.



23. Zalesie Mazury Active Spa

Zalesie 12, 11-010 Barczewo
tel. 89 514 82 41
repcja@zalesiemazury.pl
www.zalesiemazury.pl

Całoroczny rodzinny ośrodek wypoczynkowy oferuje atrakcje dla dzieci m.in. bajkolandię z małym gajem, mini zoo, basen rekreacyjny ze strefą Happy Kids, zewnętrzne place zabaw, dmuchańce, rowery turystyczne, boiska sportowe, plażę ze sprzętem wodnym oraz pełen zestaw udogodnień dla rodzin z dziećmi.

24. Skatepark w Różnowie

GPS: 53°51'30.9"N 20°30'18.6"E

25. Skatepark

ul. Behringa, 11-015 Olsztynek

Atrakcje wodne



26. Wodne Centrum Rekreacyjno-Sportowe Aquasfera

al. Piłsudskiego 69b, 10-449 Olsztyn
tel. 89 535 96 22, 89 535 23 96
www.aquasfera.olsztyn.eu
czynne: codziennie w godz. 6:00–22:00

W aquaparku dostępne są m.in.: basen sportowy, basen rekreacyjny, dwie ponadstumetrowe zjeżdżalnie, brodzik dla dzieci, brodzik dla dzieci, rwąca rzeka, leżanki z masażem, bicz wodne, jacuzzi, wiele akcesoriów do zabaw w wodzie (koła dmuchane, materace z pianki, bramki do piłki wodnej). Na terenie obiektu działa punkt gastronomiczny.



27. Centrum Sportowo-Rekreacyjne Ukiel

ul. Kapitańska 23, 10-153 Olsztyn

tel. 89 527 12 03

crs@ukiel.olsztyn.eu

www.ukiel.olsztyn.eu

czynne: codziennie w godz. 8:00–20:00

Całoroczny kompleks nad największym olsztyńskim jeziorem. W jego skład wchodzi: plaże z pomostami, wypożyczalnia sprzętu wodnego i sportowego (m.in. rowerów), boiska do siatkówki plażowej, skatepark, lokale gastronomiczne. Latem uruchamiany jest wodny plac zabaw, a z przystani wypływa tramwaj wodny. Zimą na terenie centrum działają snowpark i lodowisko. Nad jeziorem wytyczono sieć ścieżek rowerowych i tras spacerowych.



Olsztyńskie Centrum Kajakarstwa

ul. Olimpijska 1, 10-167 Olsztyn

tel. 89 527 12 03, wew. 304, 519 567 142

crs@ukiel.olsztyn.eu

www.ukiel.olsztyn.eu

czynne: w godz. 8:00–20:00

Nowoczesny kompleks obiektów dla miłośników kajakarstwa i innych osób lubiących spędzać czas na wodzie. Oprócz zaplecza sportowego, na jego terenie znajdują się: boiska i hala (z podgrzewanym piaskiem) do siatkówki plażowej, sale do squasha, siłownia, wypożyczalnia sprzętu sportowego (m.in. rowerów turystycz-

nych, łyżworolek, nartorolek, kijków do nordic walking, w sezonie zimowym nart biegowych), pomosty widokowe, restauracja.

Centrum Żeglarstwa Wodnego i Lodowego Słoneczna Polana

ul. Sielska 38 (za lotniskiem), 10-802 Olsztyn

tel. 89 527 12 03, wew. 401, 514 949 847

crs@ukiel.olsztyn.eu

www.ukiel.olsztyn.eu

czynne: w godz. 8:00–20:00

Nowoczesna i kompleksowa infrastruktura obiektu stanowi bazę dla młodych adeptów żeglarstwa. Na terenie obiektu znajdują się ponadto: siłownia z odnową biologiczną, boisko sportowe, wypożyczalnia sprzętu pływającego i sportowego (m.in. łodzi żaglowych, rowerów, w sezonie zimowym bojerów), restauracja.



28. Basen w Zespole Krytych Obiektów Sportowych I

ul. Głowackiego 27, 10-558 Olsztyn

tel. 89 527 71 28

basen@osir.olsztyn.pl

www.osir.olsztyn.pl

czynne: poniedziałek–piątek w godz. 9:00–21:00, sobota–niedziela w godz. 10:00–18:00

29. Basen w Zespole Krytych Obiektów Sportowych II

ul. Mariańska 1, 10-052 Olsztyn

tel. 519 566 149 (do godz. 16:00), 519 566 735 (po godz. 16:00 i sobota–niedziela)

basen@osir.olsztyn.pl
www.osir.olsztyn.pl
czynne: poniedziałek–piątek w godz. 9:00–
21:00, sobota–niedziela w godz. 10:00–18:00

30. Pływalnia Uniwersytecka

ul. Tuwima 9, 10-243 Olsztyn
tel. 89 524 61 31
www.uwm.edu.pl/basen
czynne: codziennie w godz. 6:30–22:30
Konieczny wcześniejszy kontakt telefoniczny.

31. Basen Olsztyńskiej Szkoły Wyższej

ul. Bydgoska 33, 10-243 Olsztyn
tel. 607 443 337
www.osw.olsztyn.pl/czis/basen
czynne: codziennie w godz. 8:00–20:00
Konieczny wcześniejszy kontakt telefoniczny.

32. Aquapark w Termy Medical Warmia Park

ul. Pluszna 36, 11-034 Pluski
tel. 89 519 53 75
aquapark@warmiapark.pl
www.warmiapark.pl
czynne: codziennie w godz. 10:00–21:00

Park oferuje m.in.: baseny rekreacyjne, brodzik dla najmłodszych, zjeżdżalnię o różnym stopniu trudności, rwącą rzekę, basen solankowy, masaże wodne, łaźnie, jacuzzi wewnętrzne i zewnętrzne. W obiekcie dostępny jest punkt gastronomiczny.

33. Basen Na Fali

ul. Garnizonowa 18, 11-040 Dobre Miasto
tel. 89 615 13 03
basen@dobremiasto.com.pl
www.osir.dobremiasto.com.pl
czynne: codziennie w godz. 10:00–21:00

Basen podzielony na strefy sportową i rekreacyjną ze zjeżdżalnią oraz jacuzzi.

34. Wakepark Nice Bay

ul. Jeziorna, 10-852 Olsztyn
tel. 696 022 641, 603 164 129
info@nicebay.pl
www.nicebay.pl
czynne codziennie: maj–wrzesień od godz.
9:00 do zmroku

Atrakcje zimowe



35. Lodowisko w Centrum Rekreacyjno-Sportowym Ukiel

ul. Kapitańska 23, 10-153 Olsztyn
tel. 514 949 794, 89 527 12 03
crs@ukiel.olsztyn.eu
www.ukiel.olsztyn.eu
czynne: w sezonie zimowym
czynne: w sezonie zimowym codziennie
w godz. 8:00–22:00
Na terenie obiektu znajduje się wypożyczalnia łyżew.



36. Lodowisko przy Hali Widowiskowo-Sportowej Urania

al. Piłsudskiego 44, 10-558 Olsztyn
tel. 519 566 782 (kasa), 89 533 77 85
urania@osir.olsztyn.pl
www.osir.olsztyn.pl
czynne: w sezonie zimowym codziennie
w godz. 9:00–21:00
Na terenie obiektu znajduje się wypożyczalnia łyżew.

37. Lodowisko przy ul. Jeziotowicza

ul. Jeziotowicza 4, 10-690 Olsztyn
tel. 519 566 682, 519 567 176
urania@osir.olsztyn.pl
www.osir.olsztyn.pl
czynne: w sezonie zimowym codziennie
w godz. 10:00–22:00

38. Lodowisko Biały Orlik

ul. Ostródzka 2, 11-015 Olsztynek
czynne: w sezonie zimowym

39. Stok narciarski Kartasiówka

Ruś, 10-687 Olsztyn
tel. 603 597 048
kartasiowka@wp.pl
www.kartasiowka.pl
czynne: w sezonie zimowym codziennie
w godz. 9:00–21:00

Na terenie obiektu znajdują się trzy trasy zjazdowe oraz wypożyczalnia i serwis sprzętu zimowego. Stok jest oświetlony.

40. Snowpark w Centrum Rekreacyjno-Sportowym Ukiel

ul. Kapitańska 23, 10-153 Olsztyn
tel. 89 527 12 03
crs@ukiel.olsztyn.eu
www.ukiel.olsztyn.eu
czynne: w sezonie zimowym codziennie
w godz. 8:00–20:00

**Minizoo, farmy
zwierząt, safari**



41. Park Ptaków Ozdobnych Ptaszarnia

ul. Wrzosowa 3, 10-366 Olsztyn
tel. 513 194 104
czynne: codziennie od godz. 10:00 do zmroku
W Ptaszarni można obejrzeć ponad 30 gatunków ptaków pochodzących m.in. z Australii,

Chin, Indii czy Afryki. Najliczniej reprezentowane są papugi. Ptaki mieszkają w wolierach na świeżym powietrzu.

42. Ptasia Akademia w Ośrodku Rehabilitacji Dzikich Ptaków

Bukwałd 45a, 11-001 Dywity
tel. 664 173 828, 664 950 458
info@falbatros.pl
www.falbatros.pl
czynne: poniedziałek–piątek w godz.
9:00–18:00
Konieczny wcześniejszy kontakt telefoniczny.
Na terenie ośrodka prowadzone są warsztaty edukacyjne dla dzieci. Uczestnicy mogą oglądać i karmić ptaki.

43. Strusiolandia

Bukwałd 49, 11-001 Dywity
tel. 89 514 07 09, 607 330 810
strusiolandia.bukwald@wp.pl
www.strusiolandia.pl
czynne: codziennie w godz. 11:00–19:00

W minizoo żyje około stu zwierząt, m.in.: strusie afrykańskie, emu, kucyki i owce. Na terenie obiektu dostępny jest punkt gastronomiczny.



44. Warmiński Zwierzyńiec

ul. Parkowa 16, Nikielkowo, 10-376 Olsztyn
tel. 694 937, 518 430 053
czynne codziennie: maj–wrzesień

w godz. 10:00–18:00

Konieczny wcześniejszy kontakt telefoniczny.

Na terenie zwierzyńca (ok. 5 km od centrum Olsztyna) żyje ponad sto gatunków zwierząt, m.in.: strusie emu, krowy zebu, kangury, daniële, owce, kucyki, lamy, papugi, bażanty. Większość zwierząt jest oswojona i za zgodą właścicieli można je głaskać.



Turystyka konna



45. Stadnina Janusza Kojrysa

ul. Poziomkowa 19, 11-041 Olsztyn
tel. 89 523 88 02 (w godz. 9:00–16:00),
607 610 908 (w godz. 16:00–18:00)
kojrys@kojrys.olsztyn.pl
www.kojrys.pl

46. Osada Ataman

Gutkowo 71, 11-041 Olsztyn
tel. 501 080 214
justyna@ataman.com.pl
www.ataman.com.pl

47. Ośrodek Jeździecki Uniwersytetu Warmińsko- -Mazurskiego

ul. Prawocheńskiego 2, 10-720 Olsztyn
tel. 89 523 37 40, 89 523 33 96
khkij@uwm.edu.pl
www.uwm.edu.pl/konie
Ośrodek działa w ramach Katedry Hodowli
Koni i Jeździectwa UWM.

48. Gospodarstwo Agroturystyczne Pajtuński Młyn

Pajtuny 7, 11-030 Purda
tel. 89 512 21 99, 605 308 990
mlynarzowka@pajtunskimlyn.pl
www.pajtunskimlyn.pl

49. Gospodarstwo Agroturystyczne Maltanka

Różnowo 52, 11-001 Dywity
tel. 608 263 654
maltanka@maltanka.pl
www.maltanka.pl



50. Gospodarstwo Agroturystyczne Pan Tadeusz

Wrzesina 63, 11-042 Jonkowo
tel. 89 512 80 55
biuro@pantadeusz.pl
www.pantadeusz.pl

51. Klub Jeździecki Łańsk

Łańsk, 11-034 Stawiguda
tel. 501 362 408, 502 578 383
biuro@kjlansk.pl
www.kjlansk.pl

52. Agroturystyka Leśne Jezioro

Nowa Wieś Ostródzka 13, 11-015 Olsztynek
tel. 89 519 00 82
ewa@lesnejezioro.pl
www.lesnejezioro.pl

53. Stadnina Koni Mycyny

Mycyny 5, 11-015 Olsztynek
tel. 606 478 698
mycyny@op.pl
www.mycyny.pl

54. Kolonia Mazurska Mierki

Mierki 61b, 11-015 Olsztynek
tel. 501 721 766
mierki@koloniamazurska.pl
www.koloniamazurska.pl

55. Stadnina koni w Kurkach

Kurki 14a, 11-015 Olsztynek
tel. 509 931 439
kurkingi@poczta.onet.pl
www.stadninakurki.pl

56. Klub Jeździecki Drwęck

Drwęck 28, 11-015 Olsztynek
tel. 530 288 157
ewadrweck@wp.pl
www.drweck.pl

57. Stadnina Koni Trakeńskich

ul. św. Huberta 118, 11-036 Sząbruk
tel. 89 513 05 73, 604 545 290
machlowicz@op.pl
www.trakeny.republika.pl

58. Ośrodek Jeździecki Ekwador

Dąbrówka Mała 18a, 11-010 Barczewo
tel. 89 514 83 40, 502 737 825
ekwador@ekwador-robson.pl
www.ekwador-robson.pl

59. Stadnina Koni Kierzbuń

Kierzbuń 6, 11-010 Barczewo
tel. 89 514 34 91, 604 120 607
stadnina@kierzbun.pl
www.kierzbun.pl

60. Gospodarstwo Agroturystyczne Janczary

Barczewko 80, 11-010 Barczewo
tel. 89 514 82 22, 609 800 490
janczary@janczary.pl
www.janczary.pl

61. Ekologiczne Gospodarstwo Agroturystyczne - Stajnia ELF

Derc 34, 11-320 Jeziorany
tel. 660 474 565, 604 948 886
ewidorek@op.pl

62. Polish Pony Club

ul. Perkoza 5, Tomaszkowo, 11-034 Stawiguda
tel. 603 619 272
polishponnyclub@wp.pl

63. Leśniczówka Jednorożec

Lipowo Kurkowskie 13, 11-015 Olsztynek
tel. 89 519 91 15, 692 961 032
jednorozec@poczta.onet.pl
www.lesniczowka.mazury.pl

64. Gospodarstwo Agroturystyczne Folwark Knopin

Knopin 25, 11-040 Dobre Miasto
tel. 89 616 27 33, 504 208 630

Łowiska specjalne



65. Ośrodek zarybieniowy Czarczi Jar

Czarczi Jar 1, 11-015 Olsztynek
tel. 89 519 21 25, 601 95 56 57
www.czarcziar.w.interia.pl
czynne: w sezonie letnim w godz. 8:00–18:00

W udostępnionym akwenu występują m.in.:
karpie, pstrągi tęczowe, leszcze, okonie, szczu-
paki, sumy. Na miejscu można wypożyczyć
sprzęt wędkarski, dostępny jest także punkt
gastronomiczny.

66. Gospodarstwo Rybackie Szwaderki

Szwaderki 13a/1, 11-015 Olsztynek
tel. 89 519 91 33, 89 519 90 11
kontakt@szwaderki.pl
www.szwaderki.pl
czynne codziennie: w sezonie letnim w godz.
9:00–19:00, poza sezonem w godz. 9:00–17:00

Łowisko zostało podzielone na dwie części:
pstragową i karpiowo-jesiotrową. Na terenie
obiektu można wypożyczyć sprzęt wędkarski,
działa również smażalnia ryb.



67. Łowisko Zezuj

Zezuj, 11-034 Stawiguda

tel. 601 501 605

kontakt@zezuj.pl

www.zezuj.pl

czynne codziennie: maj–wrzesień w godz.

6:00–21:00

Poza sezonem konieczny kontakt telefoniczny.

Na łowisku dominującymi gatunkami ryb są: karp, szczupak, lin, sum, jesiotr, płoć, okoń, leszcz i pstrąg. Obiekt oferuje różne stanowiska (w tym zadaszone), możliwość wypożyczenia sprzętu wędkarskiego, punkt gastronomiczny, plac zabaw dla dzieci.



68. Łowisko Ruś

Ruś, 10-687 Olsztyn

tel. 502 266 449

lowisko.rus@gmail.com

czynne codziennie: maj–wrzesień w godz.

7:00–22:00

Łowisko znajduje się ok. 5 km od Olsztyna.

Można tu złowić: pstrągi, karpie, jesiotry, amury, liny, okonie, szczupaki, płocie, karasie. W ofercie dodatkowo: wypożyczenie sprzętu wędkarskiego, korzystanie z grilla i wędzarni.

69. Łowisko Robinson w Ramsowie

Ramsowo 54c, 11-010 Barczewo

tel. 502 244 220

robinson.ramsowo@wp.pl

www.lowiskorobinson.pl

czynne: wiosna–jesień codziennie

od godz. 7:00 do zmroku

Na terenie łowiska znajdują się trzy stawy o powierzchni ok. 3 ha ze stanowiskami wędkarskimi z ławeczkami. Można tu złowić: amury, karpie, liny, karasie, tołpygi i szczupaki. Istnieje możliwość wypożyczenia sprzętu wędkarskiego.

Obiekty sakralne



70. Sanktuarium Najświętszego Sakramentu i Męki Pańskiej w Głotowie

Głotowo 38, 11-040 Dobre Miasto

tel. 89 616 12 93, 606 140 178

www.glotowo.pl

Tutejszy kościół wzniesiono w miejscu odnalezienia hostii ukrytej przed poganami. W XVIII wieku zastąpiła go nowa świątynia. Pod koniec XIX wieku obok kościoła wybudowano drogę krzyżową zwaną Jerozolimą Warmińską, gdyż odwzorowuje drogę krzyżową w Jerozolimie.

71. Sanktuarium Matki Bożej Gietrzwałdzkiej

ul. Klasztorna 1, 11-036 Gietrzwałd

tel. 89 512 31 02, 89 512 34 07

biuro@sanktuariummaryjne.pl

www.sanktuariummaryjne.pl

Gietrzwałd to miejsce jedynych uznanych przez Kościół objawień maryjnych na terenie Polski.

Według świadectw do objawień doszło w 1877 roku, a Matka Boża przemówiła w gwarze warmińskiej do dwóch miejscowych dziewczynek. Od tamtego czasu Gietrzwałd stał się celem pielgrzymek. W tutejszym kościele znajduje się obraz Matki Boskiej Gietrzwałdzkiej, a w jego pobliżu – związane z objawieniami źródło.



Muzea i galerie



72. Muzeum Warmii i Mazur

ul. Zamkowa 2, 10-074 Olsztyn

tel. 89 527 95 96

zamek@muzeum.olsztyn.pl

www.muzeum.olsztyn.pl

czynne: maj–czerwiec oraz wrzesień
wtorek–sobota w godz. 9.00–17.00, niedziela
w godz. 10.00–18.00, lipiec–sierpień wtorek–
niedziela w godz. 10.00–18.00, październik–
kwiecień wtorek–sobota w godz. 10.00–16.00,
niedziela w godz. 10.00–18.00

Muzeum mieści się w gotyckim zamku kapituły warmińskiej. Stała ekspozycja muzeum poświęcona jest życiu i działalności najsłynniejszego mieszkańca zamku – Mikołaja Kopernika.

Zachowała się tutaj jedyna w swoim rodzaju tablica astronomiczna własnoręcznie wykonana

przez astronoma. W muzeum prezentowane są także inne pamiątki związane z historią Warmii i Mazur.



73. BWA Galeria Sztuki w Olsztynie

al. Piłsudskiego 38, 10-450 Olsztyn

tel. 89 527 94 66

galeria@bwa.olsztyn.pl

www.bwa.olsztyn.pl

czynne: wtorek–piątek w godz. 10.00–18.00,
sobota–niedziela w godz. 11.00–18.00

W galerii prezentowana jest polska i zagraniczna sztuka współczesna oraz prowadzona jest działalność edukacyjna skierowana do dzieci i młodzieży.

74. Dom „Gazety Olsztyńskiej”, oddział Muzeum Warmii i Mazur

Targ Rybny 1, 10-019 Olsztyn

tel. 89 534 01 19

dgo@muzeum.olsztyn.pl

www.gazeta.muzeum.olsztyn.pl

czynne: czerwiec–sierpień wtorek–niedziela
w godz. 9:00–17:00, wrzesień–maj wtorek–
niedziela w godz. 9:00–16:00

Siedzibą muzeum jest zrekonstruowany budynek, w którym w latach 1920–1939 mieściła się redakcja i drukarnia jedynej na Warmii polskiej gazety. W zbiorach muzeum znajdują się eksponaty związane z „Gazetą Olsztyńską”, historią regionu oraz drukarstwa.



75. Muzeum Przyrody, oddział Muzeum Warmii i Mazur

ul. Metalowa 8, 10-603 Olsztyn

tel. 89 533 47 80

muz.przyr@muzeum.olsztyn.pl

www.przyroda.muzeum.olsztyn.pl

**czynne: czerwiec–wrzesień wtorek–niedziela
w godz. 9:00–17:00, październik–maj wtorek–
niedziela w godz. 10:00–16:00**

W muzeum mieszczącym się w zabytkowym pałacu prezentowane są eksponaty związane z zoologią, botaniką i geologią regionu. Główną atrakcją są spreparowane ssaki, ptaki, gady i ryby, których w obiekcie jest ok. 900.

76. Centrum Techniki i Rozwoju Regionu Muzeum Nowoczesności

ul. Knosały 3b, 10-015 Olsztyn

tel. 89 521 27 41

j.mariuk@mok.olsztyn.pl

www.tartak.mok.olsztyn.pl

**czynne: poniedziałek–czwartek w godz.
11:00–17:00, sobota–niedziela 11:00–18:00**

Muzeum działa w odrestaurowanym zabytkowym tartaku. Ekspozycja przybliża życie mieszkańców Olsztyna i okolic w okresie rozwoju gospodarczego na przełomie XIX i XX wieku. Prezentowane są tutaj m.in.: modele (np. pierwszego olsztyńskiego tramwaju z 1907 roku), przekroje budowli i urządzeń, plany rozbudowy Kanału Elbląskiego z 1925 roku, zdjęcia, kabina najstarszej olsztyńskiej windy.



77. Muzeum Sportu

al. Piłsudskiego 44, 10-558 Olsztyn

tel. 89 533 17 47, 519 566 849

muzeumsportu@osir.olsztyn.pl

www.osir.olsztyn.pl

**czynne: wtorek, czwartek, piątek w godz.
8:00–16:00, środa w godz. 10:00–17:00**

Wystawy prezentują m.in. postacie sportowców z regionu, zbiory medali i odznak, dawne stroje i sprzęt sportowy. Noszące imię Mariana Tadeusza Rapackiego muzeum organizuje też spotkania z ludźmi sportu.



78. Muzeum Zoologiczne

ul. Oczapowskiego 5, 10-718 Olsztyn

tel. 89 523 32 61, 89 523 48 61

kzool@uwm.edu.pl

www.uwm.edu.pl/zoologia

**czynne: poniedziałek–piątek 7:00–15:00
(w dni prowadzenia zajęć na uniwersytecie)**

Muzeum noszące imię prof. Janiny Wengris mieści się w budynku Wydziału Biologii i Bio-

technologii Uniwersytetu Warmińsko-Mazurskiego. Zbiory liczące ponad 2,5 tys. eksponatów prezentowane są w salach ćwiczeń, na korytarzach oraz w holu.



79. Ekspozycja zabytkowych rowerów

ul. Lubelska 41e, 10-408 Olsztyn

tel. 89 534 36 89

cc.salonrowerowy@wp.pl,

salon@roweryciuckowski.pl

www.roweryciuckowski.pl/category/o-nas/

nasze-pasje

czynne: poniedziałek–piątek w godz. 9:00–18:00, sobota w godz.: 9:00–15:00

Ekspozycję można oglądać w salonie rowerowym. Zgromadzono tutaj wciąż wzbogacaną kolekcję ponad trzystu starych rowerów. Najstarsze z nich pochodzą z końca XIX wieku.



80. Muzeum Budownictwa Ludowego – Park Etnograficzny

ul. Leśna 23, 11-015 Olsztyn

tel. 89 519 38 46

mbl@muzeumolsztynek.com.pl

www.muzeumolsztynek.com.pl

czynne: kwiecień i wrzesień wtorek–niedziela w godz. 9:00–17:00, maj–czerwiec codziennie w godz. 9:00–17:00, lipiec–sierpień codziennie w godz. 10:00–18:00, październik wtorek–niedziela w godz. 9:00–16:00, listopad–marzec codziennie w godz. 10:00–18:00 (bez zwiedzania wnętrza zabudowań)

Na terenie 94 ha zgromadzono ponad 70 obiektów dużej i małej architektury wiejskiej. Są wśród nich: budynki mieszkalne, sakralne, gospodarcze i przemysłowe, wyposażone w eksponaty związane z tradycyjnym rolnictwem i rzemiosłem. Dodatkowo atrakcje stanowią hodowane tu zwierzęta gospodarcze, organizowane pokazy i warsztaty. W centrum Olsztyńska muzeum prezentuje ekspozycje w Salonie Wystawowym i Domu Mrongowiusza.



81. Multimedialne Muzeum Obozu Jenieckiego Stalag IB i Historii Olsztyńska

ul. Ratusz 1, 11-015 Olsztynek

tel. 89 519 54 90

muzeum@olsztynek.pl

www.muzeum.olsztynek.pl

czynne: wtorek–piątek w godz. 10:00–17:00, sobota–niedziela w godz. 10:00–14:00

Ekspozycje muzeum, wykorzystujące urządzenia multimedialne, mieszczą się w dwóch salach ratusza. W jednej z nich urządzono wnętrze baraku obozu jenieckiego i zgromadzono pamiątki związane ze Stalagiem 1B,

działającym pod Olsztynkiem w czasach II wojny światowej. Wystawa w drugiej sali dotyczy historii oraz walorów turystycznych miasta i jego okolic.

82. Salon Muzyczny im. Feliksa Nowowiejskiego

ul. Mickiewicza 13, 11-010 Barczewo
tel. 89 674 04 79

salonmuzyczny@barczewo.pl

www.ckb.barczewo.pl

czynne: wtorek–piątek w godz. 9:00–17:00,
sobota w godz. 8:00–16:00.

Muzeum prezentuje pamiątki dotyczące życia i twórczości kompozytora, dyrygenta, pedagoga, organisty, twórcy Hymnu Warmińskiego, opery Legenda Bałtyku oraz Roty. Są tu zgromadzone liczne pamiątki, fotografie, nuty, rękopisy utworów, a także fortepian, na którym grywał artysta. W Salonie znajdują się również pamiątki dotyczące historii Barczewa, biblioteka muzealna oraz „Pracownia Barbary i Andrzeja Hulanickich”.

83. Galeria Sztuki Synagoga

ul. Kościuszki 7/9, 11-010 Barczewo
tel. 517 602 336

k.szter@onet.eu

www.sskpojezierze.olsztyn.pl

czynne: 1 maja-30 września wtorek-niedziela
w godz. 11:00 –15:00, niedziela w godz.
11:00–15:00

Galeria mieści się w zabytkowej synagodze z końca XIX wieku. Organizuje wystawy plastyczne, warsztaty artystyczne, koncerty i spotkania z ludźmi kultury.

84. Skansen maszyn rolniczych

Węgój, 11-300 Biskupiec

W skansenie zgromadzono przedmioty i maszyny wykorzystywane niegdyś w pracach w gospodarstwie rolnym, m.in.: młockarnie, żniwiarki, pługi, kultywatory, żarna kamienne.

85. Ekspozycja aparatów fotograficznych

Dom Pracy Twórczej Sorboma
pl. Wolności 6a, 11-300 Biskupiec
tel. 603 723 016

borowski1001@wp.pl

www.wieslawborowski.pl.pl

czynne: poniedziałek–piątek w godz.
9:00–16:00, sobota–niedziela konieczny
wcześniejszy kontakt telefoniczny.

Kolekcja lokalnego pasjonata liczy ponad 1100 modeli aparatów fotograficznych.



86. Galeria Ziemi Biskupieckiej

Dom Pracy Twórczej Sorboma
pl. Wolności 6a, 11-300 Biskupiec
tel. 89 715 47 42 (punkt informacji turystycznej)
Konieczny wcześniejszy kontakt telefoniczny
poniedziałek–piątek w godz. 8:00–16:00

W galerii odwiedzający mogą poznać dzieje Biskupca, dowiedzieć się jak zmieniło się miasto i okolice, jak rozwijało się rzemiosło, jakimi przedmiotami posługiwano się przed laty.

87. Skansen Miejski – Muzeum w Dobrym Mieście

ul. Sowińskiego, 11-040 Dobre Miasto
tel. 601 763 320, 89 616 15 91

muzeum@ckbdobremiasto.pl

www.ckbdobremiasto.pl

czynne: wtorek–piątek w godz. 10:00–15:00,
sobota–niedziela w godz. 11:00–15:00

Muzeum znajduje się w zabytkowych kamienicach, w których odtworzono dawne zakłady: szewsko-rymarski, fryzjerski, pracownię fotograficzną oraz dom piekarza z częścią mieszkalną.



88. Ekspozycja historyczna

ul. Sowińskiego, 11-040 Dobre Miasto

tel. 89 616 16 05

zygmunt@dobremiasto.net

www.sskpojezierze.olsztyn.pl

czynne: sobota–niedziela w godz. 12:00–18:00

Ekspozycja zlokalizowana w zabytkowej Baszcie Bocianiej prezentuje przedmioty związane z historią Dobrego Miasta, m.in.: dawne mapy biskupstwa warmińskiego, plany miasta, zdjęcia oraz fotokopie dokumentów. W sezonie letnim organizowane są tutaj wystawy malarstwa, grafiki i tkaniny artystycznej.

89. Skansen maszyn rolniczych

Naterki 16, 11-036 Gietrzwałd

tel. 89 527 11 30

skansen@draminski.com.pl

www.naterki.pl/skansen

czynne: w sezonie letnim

Konieczny wcześniejszy kontakt telefoniczny.

Kolekcja obejmuje kilkaset dawnych przedmiotów i maszyn wykorzystywanych w gospodarstwach rolnych. Są to m.in.: traktory, śrutowniki, siewczarnie, młockarnie, kieraty. Na terenie skansenu znajduje się także zabytkowy wiatrak.

Kina i teatry



90. Kino Helios (Galeria Aura)

al. Piłsudskiego 16, 10-576 Olsztyn

tel. 89 535 20 30

olsztyn@helios.pl

www.helios.pl/olsztyn

91. Multikino (Galeria Warmińska)

ul. Tuwima 26, 10-748 Olsztyn

tel. 89 679 55 10

olsztyn@multikino.pl

www.multikino.pl

92. Kino Studyjne Awangarda 2

pl. Jana Pawła II 2/3, 10-959 Olsztyn

tel. 89 523 75 38

www.awangarda.olsztyn.pl

93. Olsztyński Teatr Lalek

ul. Głowackiego 17, 10-447 Olsztyn

tel. 89 538 70 30

bow@teatrlalek.olsztyn.pl

www.teatrlalek.olsztyn.pl

94. Teatr im. Stefana Jaracza

ul. 1 Maja 4, 10-118 Olsztyn

tel. 89 527 39 15

bow@teatr.olsztyn.pl

www.teatr.olsztyn.pl

95. Warmińsko-Mazurska Filharmonia im. Feliksa Nowowiejskiego

ul. Głowackiego 1, 10-447 Olsztyn

tel. 89 527 51 75 w. 134, 135

bilety@filharmonia.olsztyn.pl

www.filharmonia.olsztyn.pl

96. Kino Przyjaźń

ul. Olsztyńska 2, 11-040 Dobre Miasto

tel. 89 616 15 91

sekretariat@ckbdobremiasto.pl

www.ckbdobremiasto.pl/kino



97. Lapidarium Geologiczne

Słupy 43, 10-381 Olsztyn

tel. 89 513 55 99 (szkoła)

Konieczny wcześniejszy kontakt telefoniczny.

Lapidarium to miejsce i prezentowania okazów kamieni naturalnych. Urządzono je na terenie Niepublicznej Szkoły Podstawowej w Słupach.

98. Biblioteka multimedialna Planeta 11

al. Piłsudskiego 38, 10-450 Olsztyn

tel. 89 535 44 88

www.planeta11.pl

czynne: poniedziałek–piątek w godz.

10.00–19.00, soboty w godz. 9:00–15:00

Planeta 11 to miejsce oferujące dostęp do informacji, nauki i rozrywki. W ofercie liczne wydarzenia kulturalno-edukacyjne.

99. Gospodarstwo Agroturystyczne Ziołowa Dolina

Zagroda edukacyjna

Wilimowo 10a, 11-041 Olsztyn

tel. 89 523 90 63

ziolowadolina@wp.pl

www.ziolowa-dolina.pl

Konieczny wcześniejszy kontakt telefoniczny.

Gospodarstwo ekologiczne specjalizuje się w uprawie ziół. Dzięki zajęciom edukacyjnym dzieci uczą się rozpoznawać rośliny, ich zapach i nazwy. Na jego terenie jest także mini zoo oraz skansen pojazdów militarynych (możliwe przejażdżki). Działa tu również punkt gastronomiczny.

100. Huta Szkła Artystycznego

ul. Mrongowiusza 38, 11-015 Olsztyn

tel. 504 154 259, 502 441 187

hutaart@op.pl

www.huta-olsztynek.pl

czynne: poniedziałek–sobota w godz.
9:00–14:30

Konieczny wcześniejszy kontakt telefoniczny.

W hucie można obejrzeć wiele dekoracyjnych wyrobów ze szkła oraz na żywo obserwować proces ich wytwarzania.

101. Punkt widokowy na wieżę ratuszowej

Urząd Miejski w Barczewie

pl. Ratuszowy 1, 11-010 Barczewo

tel. 89 514 84 39, wew. 78

(punkt informacji turystycznej)

biuroinfo@barczewo.pl

czynne: czerwiec–wrzesień poniedziałek–

piątek w godz. 8:00–17:00, październik–maj

poniedziałek w godz. 8:00–16:00, wtorek–

piątek w godz. 8:00–15:00.

102. Punkt widokowy na wieżę kościół św. Jana Chrzciciela

pl. Kościelny 1, 11-300 Biskupiec

tel. 89 715 47 42 (punkt informacji turystycznej)

Konieczny wcześniejszy kontakt telefoniczny

poniedziałek–piątek w godz. 8:00–16:00

103. Wieś tematyczna „Warmińskie Straszycła”

Ścieżka edukacyjna „Śladami leśnych
duchów”

Węgój, 11-300 Biskupiec

tel. 502 201 630

www.warminskiestraszycyla.pl

Konieczny wcześniejszy kontakt telefoniczny.

W ofercie wsi tematycznej m.in. gra terenowa pn. „Warmińskie Straszycła”, zwiedzanie i lekcje regionalne w chacie warmińskiej, organizacja warsztatów wykonywania ozdób z siana i materiału przyrodniczego, zwiedzanie wsi w poszukiwaniu postaci straszycył. Na trasie ścieżki edukacyjnej przygotowano 16 manualnych gier dydaktycznych przybliżających świat roślin i zwierząt, ustawiono 14 drewnianych 3-4 metrowych postaci rodem z warmińskich legend i baśni.



104. Parowóz kolei wąskotorowej

ul. Wojska Polskiego 44, 18-500 Kolno

Kolej wąskotorowa w Kolnie działała w latach 1915–1972. Na pamiątkę tego przy dworcu autobusowym ustawiono zabytkowy parowóz z wagonem oraz semafor.

105. Izba Edukacji Przyrodniczo- -Leśnej w Nadleśnictwie Wichrowo

Wichrowo 2, 11-040 Dobre Miasto
tel. 89 615 14 57

wichrowo@olsztyn.lasy.gov.pl
www.wichrowo.olsztyn.lasy.gov.pl

Konieczny wcześniejszy kontakt telefoniczny.

106. Leśne Arboretum Warmii i Mazur

Kudypy 2b, 11-036 Gietrzwałd
tel. 89 527 90 90, 510 990 317

kudypy@olsztyn.lasy.gov.pl
www.kudypy.olsztyn.lasy.gov.pl

czynne: 15 kwietnia – 31 października
codziennie w godz. 9:00–18:00

Arboretum im. Polskiego Towarzystwa Leśnego to ogród botaniczny, w którym wyróżniono trzy działy. Dział flory polskiej obejmuje ok. 300 gatunków i odmian rodzimych drzew i krzewów, część kolekcyjna – ponad 700 gatunków z różnych kontynentów. Trzeci dział to las naturalny, w którym rosną m.in. pomnikowego okazy drzew. Dodatkowymi atrakcjami są: lapidarium

geologiczne (kolekcja skał) oraz Ośrodek Edukacji Leśnej „Kudypska Polana” z ekspozycją poświęconą lasowi i leśnictwu.



107. Lawendowe Muzeum Żywe

Nowe Kawkowo 11a, 11-042 Jonkowo
tel. 604 711 203, 603 908 434

(w godz. 11.00–18.00)

lawendowepole@op.pl

www.lawendowepole.pl

czynne: maj–wrzesień wtorek–niedziela
w godz. 11:00–18:00

Konieczny wcześniejszy kontakt telefoniczny.

Muzeum znajduje się na terenie plantacji lawendy, której okres kwitnienia przypada od czerwca do lipca. Można tu obejrzeć wystawę dotyczącą uprawy i wykorzystania zalet zdrowotnych lawendy oraz uczestniczyć w warsztatach wytwarzania wyrobów z niej.



Ostróda

i okolice

Ostróda, Grunwald, Dąbrówno, Łukta,
Miłomłyn, Miłakowo, Morąg, Małdyty

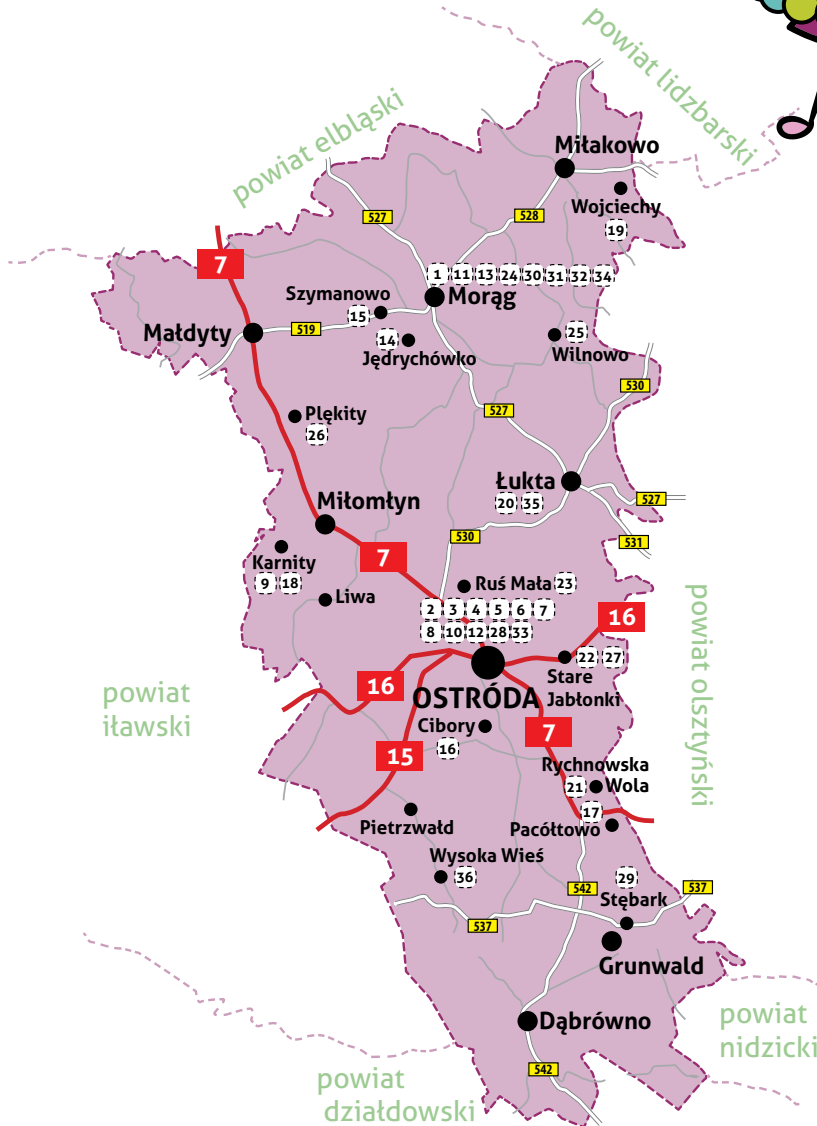
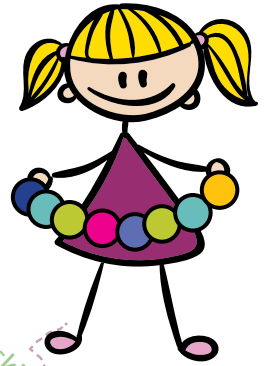



1. Armaty przed zabytkowym ratuszem

pl. Jana Pawła II 1, 14-300 Morąg

Armaty odlane w 1864 r. w Belgii stanowią do dnia dzisiejszego symbol miasta. Używała ich armia francuska podczas wojny z Prusami.

2. Punkt widokowy na wieży kościoła ewangelickiego

ul. Sienkiewicza 22, 14-100 Ostróda

W drodze na punkt widokowy trzeba pokonać ponad 100 stopni schodów. Na wieży można podziwiać mechanizm zegara oraz trzy dzwony, z których największy ma średnicę 148 cm. Z wieży kościoła odgrywany jest hejnał Ostródy.

3. Kanał Elbląski – rejsy statkami wycieczkowymi

Żegluga Ostródzko-Elbląska

ul. Mickiewicza 9a, 14-100 Ostróda

tel. 89 670 92 17, 89 670 92 25

info@zegluga.com.pl

www.zegluga.com.pl

czynne: maj, wrzesień–październik
poniedziałek–piątek w godz. 8:00–16:00,
sobota–niedziela w godz. 8:00–17:00,
czerwiec–sierpień codziennie w godz.
8:00–18:00

Kanał Elbląski to unikatowy na skalę światową XIX- wieczny zabytek hydrotechniki. Liczącą 100 m różnicę poziomów wody statki pokonują dzięki zespołowi pięciu pochylni napędzanych siłą przepływu wody. Kanał łączy Elbląg z Ostródą (ok. 100 km), a jego odnogi sięgają do Łławy i Starych Jabłonek. Sezonowy rozkład rejsów dostępny jest na stronie internetowej Żeglugi Ostródzko-Elbląskiej. Rejsy rozpoczynają się z przystani w Ostródzie, Miłomłynnie i Starych Jabłonkach.

Przewozy Pasażerskie Statek Cyranka

tel. 89 646 42 61

kontakt@statki.ostroda.pl

www.statki.ostroda.pl



4. Park Collisa

ul. 3 Maja, 14-100 Ostróda

tel. 89 646 08 16

ocsir@ocsir.pl

czynne: codziennie w sezonie letnim

Rodziny park rekreacyjny nad Jeziorem Drwęckim. Dzieci mogą korzystać w nim z: boisk do gry w siatkówkę i minikoszykówkę, stołów do tenisa stołowego i do gry w szachy lub warcaby, placu zabaw, minisiłowni, minisłanianek wspinaczkowych, minipola golfowego, konstrukcji z linami.



5. Ścianka wspinaczkowa

ul. 3 Maja 19, 14-100 Ostróda

tel. 89 646 08 16

ocsir@ocsir.pl

www.ocsir.pl

czynne: codziennie w sezonie letnim

Konieczny wcześniejszy kontakt telefoniczny.

Ścianka o wys. 8 m zlokalizowana na powietrzu.

6. Kręgielnia King Pin Club

ul. Jana Pawła II 9/19, 14-100 Ostróda

tel. 89 642 30 77, 669 725 502

info@kingpin.pl

www.kingpin.pl

czynne: codziennie w godz. 12:00–22:00

7. Rodzinne Centrum Zabaw Kidz Fun w hotelu Platinum

ul. Wyszyńskiego 11a, 14-100 Ostróda

tel. 89 642 36 76

kidzfun@hotelplatinum.pl

www.hotelplatinum.pl

czynne: niedziela–czwartek w godz. 10:00–20:00, piątek–sobota w godz. 10:00–22:00

Na terenie strefy dzieci mogą korzystać m.in. z: Miękkiej Jaskini, sali rekreacji ruchowej i zajęć warsztatowych, sali PlayStation, strefy gier grupowych (stoły do piłkarzyków). W hotelu dostępne jest również Kidz SPA.

8. Rodzinne Centrum Zabaw Planeta Kids

ul. Przemysłowa 5C, 14-100 Ostróda

tel. 604 913 980

www.planetakids.pl

czynne: poniedziałek–sobota w godz. 10:00–19:00, niedziela w godz. 10:00–18:00

9. Bajkowy Świat Kłobuka w hotelu Zamek Karnity

Karnity 10, 14-140 Miłomłyn

tel. 89 647 34 65

zamek@karnity.pl

www.karnity.pl

czynne codziennie: maj–wrzesień w godz. 10:00–18:00

Park, w którym znajdują się m.in.: zielony labirynt prowadzący do drewnianej chaty, domek na drzewie w formie statku pirackiego, rowery wodne w kształcie labędzi.



Atrakcje wodne



10. Wyciąg nart wodnych

ul. Mickiewicza (bulwar nad Jeziorem

Drwęckim), 14-100 Ostróda

tel. 661 112 705, 89 646 08 13 (biuro OCSiR-u)

ocsir@ocsir.pl

www.ocsir.pl

czynne: 15 czerwca–15 września
poniedziałek–piątek w godz. 12:00–20:00,
sobota–niedziela w godz. 10:00–20:00
Godziny otwarcia mogą ulec zmianie.

Wyciąg o długości 800 m do jazdy na nartach wodnych oraz wakeboardzie. Dostępna jest wypożyczalnia sprzętu wodnego (deski, pianki).



11. Pływalnia „Morąska Perta”

ul. Kardynała Wyszyńskiego 8, 14-300 Morąg

tel. 603 440 890

basen@morag.pl

www.basen.morag.pl

czynne: poniedziałek–piątek w godz. 6:00–22:00, sobota–niedziela i święta w godz. 8:00–22:00

W centrum rekreacyjno-sportowym znajdują się: basen pływakki, basen rekreacyjny z licznymi urządzeniami, jacuzzi, zjeżdżalnia, sauny, strefy wypoczynkowe.

Atrakcje zimowe



12. Lodowisko w kompleksie sportowo-rekreacyjnym OCSiR-u

ul. 3 Maja, 14-100 Ostróda

tel. 89 670 90 61

stadion@um.ostroda.pl

www.ocsir.pl

czynne: codziennie w sezonie zimowym

Na terenie obiektu znajduje się wypożyczalnia łyżew.

13. Lodowisko Orlik

ul. Sienkiewicza 14, 14-300 Morąg
czynne: w sezonie zimowym
Na terenie obiektu znajduje się wypożyczalnia
łyżew.

**Minizoo, farmy
zwierząt, safari**



14. Minizoo w Gospodarstwie Agroturystycznym Agro-Raj

Jędrzychówko 13, 14-300 Morąg
tel. 89 757 76 44, 664 396 108
biuro@agro-raj.pl
www.agro-raj.pl



15. Minizoo w Szymanowie

Szymanowo 2, 14-300 Morąg
tel. 89 757 45 69
sosw@interia.pl
www.szymanowo.edu.pl

16. Gospodarstwo Agroturystyczne Minizoo

Cibory 1, 14-100 Ostróda
tel. 608 748 472

Turystyka konna



17. Pałac Pacóttowo

Pacóttowo 2, 14-107 Gierzwałd
tel. 89 642 29 84, 609 554 010
palac@palacpacoltowo.pl
www.palacpacoltowo.com



18. Hotel Zamek Karnity

Karnity 10, 14-140 Miłomłyn
tel. 89 647 34 65
zamek@karnity.pl
www.karnity.pl



19. Pałac Wojciechy

Wojciechy, 14-310 Miłakowo
tel. 89 616 98 50, 89 616 94 15
sadmowo@interia.pl
sadmowo@palac-wojciechy.eu
www.palac-wojciechy.eu

20. Gospodarstwo Agroturystyczne Chata Samsara

ul. Olsztyńska 3, 14-105 Łukta
tel. 89 647 57 41, 501 425 757
chatasamsara@wp.pl
www.samsara.mazury.pl

21. Gospodarstwo Agroturystyczne Bielik Mazury

Rychnowska Wola 21, 14-100 Ostróda
tel. 89 641 21 50, 515 137 057
bielik@bielikmazury.pl
www.bielikmazury.pl

22. Agroturystyka W Siodle

Żurejny 4, 14-133 Stare Jabłonki
tel. 89 641 12 61, 606 271 924
info@starejablonki.com
www.starejablonki.com

23. Stajnia Rungaria

Ruś Mała 4, 14-100 Ostróda
tel. 603 966 177
rungaria@wp.pl

24. Ośrodek jeździecki Amador

al. Wojska Polskiego 19, 14-300 Morąg
tel. 721 609 647

25. Stajnia Alaska

Wilnowo 63, 14-300 Morąg
tel. 605 538 063

26. Stadnina koni Płękyty

Płękyty, 14-330 Małdyty
tel. 89 758 60 45

Fortyfikacje



27. Skansen Fortyfikacji Bunkier Stare Jabłonki

GPS: 53°41'22" N 20°4'53" E
zarządca: Związek Żołnierzy Wojska Polskiego
Kolo nr 5 w Ostródzie
ul. Jana III Sobieskiego 9, 14-100 Ostróda
tel. 507 688 994
www.zzwp.cba.pl

czynne: 20 czerwca – 20 września środa,
sobota w godz. 10:00–14:00

Konieczny wcześniejszy kontakt telefoniczny.

Do zwiedzania udostępniono pięć pomieszczeń schronu bojowego z 1938 roku, które wyposażono w repliki broni oraz inne eksponaty z czasów II wojny światowej.



Muzea i galerie



28. Muzeum w Ostródzie

ul. Mickiewicza 22, 14-100 Ostróda

tel. 89 646 26 02

muzeum.ostroda@wp.pl
www.muzeumwostrodzie.pl

czynne: kwiecień–maj poniedziałek–piątek
w godz. 9:00–16:00, sobota w godz. 10:00–
16:00, czerwiec poniedziałek–piątek
w godz. 9:00–16:00, sobota-niedziela w godz.
10:00–16:00, lipiec–sierpień wtorek–piątek
w godz. 9:00–17:00, sobota-niedziela w godz.
10:00–16:00, wrzesień–październik wtorek–
piątek w godz. 9:00–16:00, sobota-niedziela
w godz. 10:00–15:00

Godziny otwarcia mogą ulec zmianie.

Muzeum działa w zrekonstruowanym gotyckim zamku. Prezentuje zbiory, wśród których są m.in.: pamiątki związane z historią miasta oraz kolekcja ceramiki i broni z okresu średniowiecza.



29. Muzeum Bitwy pod Grunwaldem

Stębark 1, 14-107 Gierzwald
tel. 89 647 22 27

info@muzeumgrunwald.pl

www.grunwald.warmia.mazury.pl
czynne codziennie: 10 kwietnia – 30
października w godz. 9:30–18:30

W muzeum znajdują się m.in.: wystawa „Wielka Wojna z Zakonem Krzyżackim w latach 1409–1411”, kolekcja średniowiecznego uzbrojenia oraz kopie chorągwi oddziałów polskich i krzyżackich biorących udział w bitwie. W sali kinowej muzeum można obejrzeć filmy związane z konfliktem polsko-krzyżackim. W lipcu w ramach Dni Grunwaldu na polu bitwy powstaje obozowisko rycerskie, odbywają się turnieje bojowe oraz prezentowana jest inscenizacja starcia z 1410 roku.



30. Muzeum w zamku krzyżackim

ul. Zamkowa 11, 14-300 Morąg

tel. 601 345 044, 89 757 42 98

czynne codziennie: czerwiec–październik od 9.00 do zmroku

Konieczny wcześniejszy kontakt telefoniczny.

W prywatnym muzeum można zwiedzić ekspozycję zabytkowych mebli i innych elementów wyposażenia wnętrz, na zewnątrz zaś – obejrzeć pozostałości założenia zamkowego. Organizowane są też tutaj „wakacje z duchami”, czyli zwiedzanie zamku po zmroku połączone z opowiadaniem legend.

31. Muzeum im. J. G. Herdera, oddział Muzeum Warmii i Mazur

ul. Dąbrowskiego 54, 14-300 Morąg

tel. 89 757 28 48

morag@muzeum.olsztyn.pl

www.morag.muzeum.olsztyn.pl

czynne: czerwiec–wrzesień wtorek–niedziela w godz. 9:00–17:00, październik–maj wtorek–niedziela w godz. 9:00–16:00

Muzeum mieści się w dawnym pałacu Dohnów. Główna część zbiorów poświęcona jest Johanowi Gottfriedowi Herderowi – filozofowi historii i pisarzowi, najwybitniejszemu mieszkańcowi Morağa. Inne wystawy prezentują malarstwo pejzażowe i rodzajowe XVII-XIX wieku oraz holenderskie portretowe i grafikę z XVII wieku. Urządzono też ekspozycje o charakterze wnętrz mieszkalnych: komnatę barokową, salonek biodermeierowski, gabinet w typie II empire, salonik secesyjny.

32. Morańska Izba Pamięci Historycznej Ratuszowe Piwnice

pl. Jana Pawła II 1, 14-300 Morąg

tel. 692 652 766

bractwo@mawrin.webserwer.pl

czynne: lipiec–sierpień wtorek–piątek w godz. 9:00–17:00, niedziela w godz. 10:00–18:00

Ekspozycja bazuje na zbiorach tematycznych: „Historia ratusza”, „Napoleońska bitwa pod Morażgiem z 1807 roku”, „Morażanie po 1945 roku”, „Morażskie pamiątki”.

Kina i teatry



33. Kino Centrum Kultury

ul. Mickiewicza 17a, 14-100 Ostróda

tel. 89 670 90 72

www.kino.ostroda.pl

czynne: piątek i sobota

34. Kino Narie

ul. Mickiewicza 19, 14-300 Morąg

tel. 89 757 29 15

mdk.morag@o2.pl

www.mdk.morag.pl

35. Kino w Łukcie

ul. Kościelna 2b, 14-105 Łukta

tel. 508 006 019

gok@goklukta.pl

www.goklukta.pl

Zobacz także



36. Dom Gościnny Stara Szkoła

Wysoka Wieś 27, 14-100 Ostróda

tel. 89 647 15 23

ewa@dylewska.pl, jtracz@interia.pl

www.dylewskie.pl

Obiekt w dawnej szkole oferuje miejsca noclegowe, a dla dzieci dwa domki na drzewach połączone trapem i plac zabaw. Działa tutaj również wypożyczalnia nart biegowych i innego sprzętu sportowego. W pobliżu, na malowniczych Wzgórzach Dylewskich, wytyczono kilkunastokilometrowe, urozmaicone trasy do biegania na nartach. Każdej zimy organizowany jest tutaj narciarski Bieg Sasinów.

Pisz

i okolice

Pisz, Biała Piska, Ruciane-Nida, Orzysz

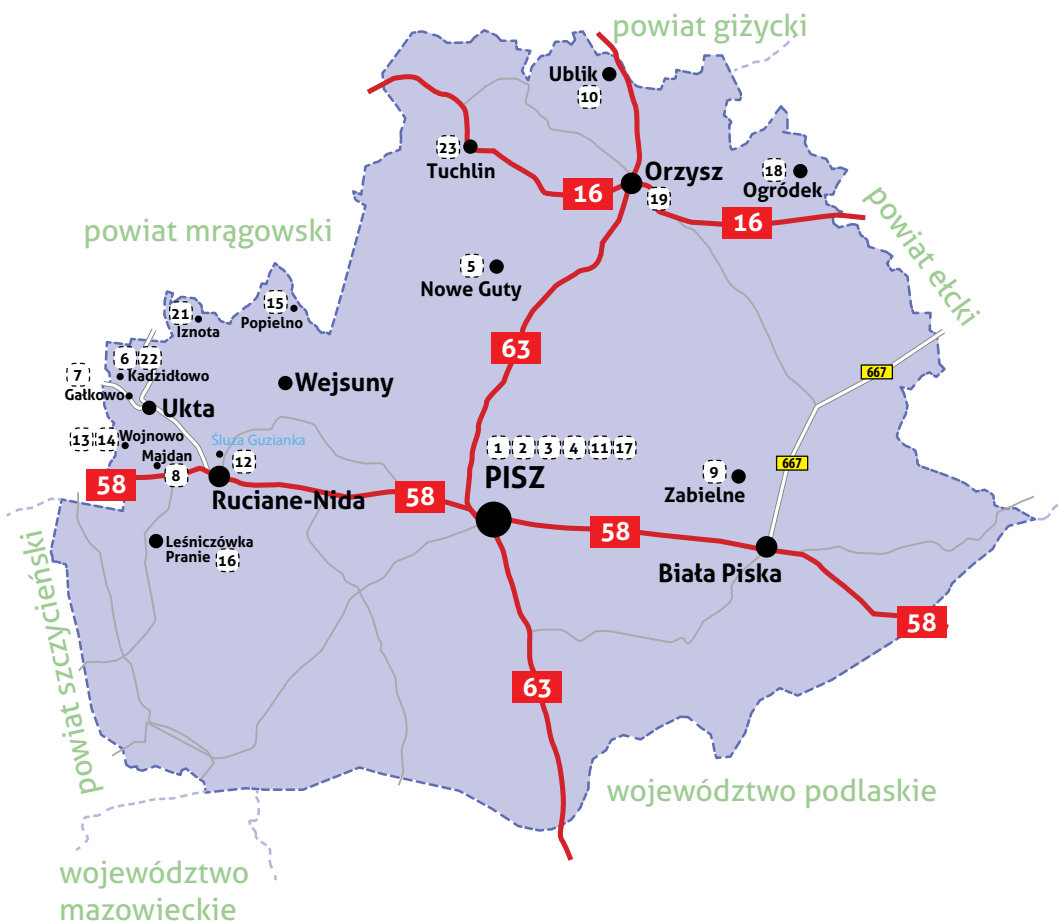
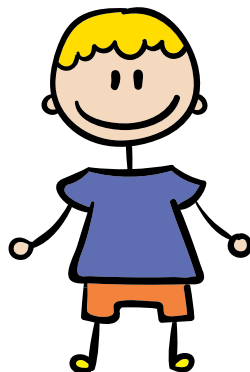

Warto zobaczyć



1. Wieża ciśnień

ul. Gdańska 11, 12-200 Pisz
tel. 516 765 400

czynne: poniedziałek–piątek w godz.
8:00–16:00, sobota–niedziela – konieczny
wcześniejszy kontakt telefoniczny.

Jeden z najwyższych tego typu obiektów w Polsce. Obecnie w wieży mieści się restauracja i trzy punkty widokowe. Obok wieży znajduje się zabytkowy budynek stacji pomp i uzdatniania wody.



Parki rozrywki, salony zabaw, skateparki



2. Sala zabaw Małpi Gaj

ul. Wojska Polskiego 101, 12-200 Pisz
tel. 609 272 559
www.malpigaj-pisz.pl

czynne: wtorek–piątek w godz. 13:00–19:00,
sobota–niedziela w godz. 10:00–19:00

3. Tor kartingowy Perun

ul. Jagodna 3, 12-200 Pisz
tel. 512 098 501
perun.pisz@gmail.com
www.perun.pisz.pl

czynne: maj–wrzesień poniedziałek–piątek
w godz. 16:00–20:00, sobota–niedziela
w godz. 12:00–20:00

Tor znajduje się na powietrzu. Z gokartów mogą korzystać dzieci w wieku od 10 lat.

Atrakcje wodne



4. Basen w MGOSiR-u

ul. Kwiatowa 1, 12-200 Pisz
tel. 87 423 23 93

mgosirpisz@wp.pl
www.mgosir.bip.hi.pl

czynne: poniedziałek–piątek w godz. 6:00–
22:00, sobota–niedziela w godz. 10:00–18:00

5. Szkoła żeglarstwa i windsurfingu Nowe Guty Fun

Nowe Guty 2g, 12-250 Orzysz
tel. 603 667 094

info@nowegutyfun.pl
www.nowegutyfun.pl

Minizoo, farmy zwierząt, safari



6. Park Dzikich Zwierząt im. prof. Benedykta Dybowskiego

Kadziłowo, 12-220 Ruciane-Nida
tel. 87 425 73 65 (w sezonie letnim)

park@kadziłowo.pl
www.kadziłowo.pl

czynne codziennie: czerwiec–sierpień
Konieczny wcześniejszy kontakt telefoniczny.

W parku zlokalizowanym w Puszczy Piskiej można zobaczyć rodzime gatunki zwierząt żyjące w warunkach zbliżonych do naturalnych, m.in.: wilki, bobry, losie, jelenie, sarny, daniele, koniki polskie. Niektóre zwierzęta są oswojone, można podchodzić do nich blisko, a nawet pogłaskać. W obiekcie prowadzone są także prace związane z ochroną gatunków zagrożonych, np. rysia nizinnego.



Turystyka konna



7. Stadnina koni Ferensteinów

Galkowo 45, 12-220 Ruciane Nida
tel. 723 336 779
wanda.ferenstein@wp.pl
www.stadnina-galkowo.pl

8. Agroturystyczne Gospodarstwo Ekologiczne

Majdan 1, 12-220 Ruciane-Nida
tel. 87 425 72 06
majdan1@autograf.pl
www.konikipolskie-majdan.pl

9. Stajnia Zabiелne

Zabiелne 2a, 12-230 Biała Piska
tel. 785 741 258, 667 694 319
stajnia@stajniazabiелne.pl
www.stajniazabiелne.pl

10. Gospodarstwo Agroturystyczne „U Przyjaciół”

Ublik 6, 12-250 Orzysz
tel. 87 423 71 43, 726 082 155
chojnowska@op.pl

Fortyfikacje



11. Ścieżka historyczna Piska Pozycja Ryglowa

12-200 Pisz (wzdłuż ulic Olsztyńskiej, Wiosennej i Wileńskiej)
tel. 603 106 955, 87 423 22 64
prezes@rygielpisz.eu
www.sciezka.rygielpisz.eu
czynne: poniedziałek–sobota w godz. 9:00–15:00

Konieczny wcześniejszy kontakt telefoniczny.

Piska Pozycja Ryglowa to zespół budowli obronnych wzniesionych w latach 1939–1944. Na trasie ścieżki można zobaczyć 8 schronów wyposażonych w różne elementy uzbrojenia, łączności oraz wystawę pamiątek o charakterze militarnym.



12. Bunkier przy śluzie Guzianka w Rucianem-Nidzie

GPS: 53°39'42.2"N 21°34'05.6"E
tel. 504 264 312
czynne: lipiec–sierpień codziennie w godz. 9:00–18:00, maj–czerwiec sobota–niedziela w godz. 11:00–17:00

Konieczny wcześniejszy kontakt telefoniczny.

Schron zbudowany w 1900 roku stanowił jeden z najważniejszych elementów Węzła Obronnego Ruciane Guzianka. W odrestaurowanym obiekcie znajduje się oryginalne wyposażenie z czasów I wojny światowej.



Obiekty sakralne



13. Monaster Zaśnięcia Najświętszej Marii Panny

Wojnowo 24, 12-220 Ruciane-Nida
tel. 87 425 70 81
wojnowo@onet.eu
www.wojnowo.net
Konieczny wcześniejszy kontakt telefoniczny.

14. Klasztor starowierców

Wojnowo 76, 12-220 Ruciane-Nida
tel. 87 425 70 30
klasztor@klasztor.info
www.klasztor.info
czynne: maj–październik codziennie 9:00–19:00
Konieczny wcześniejszy kontakt telefoniczny.



Muzea i galerie



15. Muzeum Przyrodnicze przy Stacji Badawczej Polskiej Akademii Nauk

Popielno, 12-222 Wejsuny
tel. 87 423 15 19
sekretariat@popielno.pan.pl
www.popielno.pl
czynne: w sezonie letnim codziennie w godz. 10:00-17:00

Konieczny wcześniejszy kontakt telefoniczny.

Stacja badawcza Polskiej Akademii Nauk w Puszczy Piskiej realizuje m.in. program hodowli koników polskich, bobrów, jeleni szlachetnych oraz bydła rasy polskiej czerwonej. W muzeum mieszczącym się w zabytkowym spichlerzu zgromadzono eksponaty prezentujące świat roślinny i zwierzęcy puszczy. Przy stacji działa Ośrodek Edukacji Przyrodniczo-Ekologicznej.



16. Muzeum Konstantego Ildefonsa Gałczyńskiego

Pranie 1, 12-220 Ruciane-Nida
tel. 87 425 62 48
muzeumpranie@neostrada.pl
www.lesniczowkapranie.art.pl
czynne: styczeń–kwiecień i listopad–grudzień
środa–niedziela w godz. 9:30–17:00, maj–
czerwiec i wrzesień–październik wtorek–
niedziela w godz. 9:30–17:00, lipiec–sierpień
codziennie w godz. 9:30–17:00
Konieczny wcześniejszy kontakt telefoniczny.

Leśniczówka Pranie była ulubionym miejscem pracy i odpoczynku Konstantego Ildefonsa Gałczyńskiego. Powstało tu wiele znanych utworów poety. Poświęcone jego pamięci muzeum prezentuje liczne pamiątki, organizuje letnie koncerty i recytacje poezji.



17. Muzeum Ziemi Piskiej

pl. Daszyńskiego 7, 12-200 Pisz

tel. 87 423 22 64

mzppisz@wp.pl

www.muzeumziemipiskiej.pl

czynne: poniedziałek–piątek w godz. 8:00–16:00, sobota w godz. 9:00–15:00, czerwiec–sierpień także w niedziele w godz. 9:00–15:00

Muzeum działa w piwnicach neogotyckiego ratusza w Pisz. Ekspozycje obejmują kolekcję fauny i flory występującej w Puszczy Piskiej oraz pamiątki archeologiczne, historyczne i etnograficzne.



18. Muzeum Michała Kajki

Ogródek 5, 12-250 Orzysz

tel. 87 423 74 26, 530 540 930

muzeumkajki@wp.pl

www.michalkajka.pl

czynne: styczeń–maj oraz wrzesień–grudzień
wtorek–sobota w godz. 9:00–17:00,
czerwiec–sierpień wtorek–niedziela w godz.
9:00–17:00

Muzeum poświęcone mazurskiemu poecie Michałowi Kajce mieści się w zbudowanym przez niego domu. Prezentuje m.in.: kopie rękopisów, oryginalne wyposażenie domu i eksponaty sztuki ludowej. Organizuje również plenerowe koncerty.



19. Muzeum Wojska, Wojskowości i Ziemi Orzyskiej

ul. Giżycka 9, 12-250 Orzysz

tel. 609 804 909

muzeumwojska@orzysz.pl

www.orzysz.pl

czynne: wtorek–sobota w godz. 10:00–16:00

Muzeum regionalne z wystawą stałą, ukazującą historię ziemi orzyskiej od czasów pruskich Galindów, w tym dzieje tutejszego garnizonu i poligonu przed II wojną światową i po niej. Ekspozycja prezentuje m.in.: militaria, monety, przedmioty codziennego użytku, dokumenty i zdjęcia. Placówka organizuje także wystawy czasowe, zajęcia edukacyjne, warsztaty, konkursy.

20. Galeria Pod Wieżą

Dąbrówka 21a, 12-250 Orzysz
tel. 512 726 762

czynne: maj–październik poniedziałek–
niedziela w godz. 10:00–18:00

Galeria prezentuje rękodzieło ludowe regionu Mazur m.in. ręcznie wyrabianą biżuterię, rzeźby, wyroby gliniane i drewniane, obrazy.

Zobacz także



21. Galindia

Iznota, 12-210 Ruciane-Nida
tel. 87 423 14 16, 87 423 16 69
galindia@galindia.com.pl
www.galindia.com.pl

Obiekt turystyczny nad jeziorem Beldany, nawiązujący do historii pradawnego plemienia Galindów. Do dyspozycji turystów są tu liczne oryginalne atrakcje, m.in.: pieczary, lochy demonów, uroczyska leśne, rytualny krąg kamienny, labirynt. Dodatkowo w ofercie m.in.: poszukiwanie bursztynu, spływy kajakowe, rytualne obrzędy oraz przejażdżki wozami. Na terenie obiektu znajduje się punkt gastronomiczny.



22. Osada Kulturowa

Kadziłowo 1, 12-210 Ruciane-Nida
tel. 87 425 74 74, 601 094 641
k.worobiec@neostrada.pl
www.oberzapodpsem.com.pl
czynne: codziennie w godz. 10:00–18:00

Osada składa się z sześciu drewnianych obiektów: chałup i spichlerzy wyposażonych w dawne meble i urządzenia. Na terenie obiektu znajduje się punkt gastronomiczny.



23. Mazurska Galeria

Tuchlin 39, 12-250 Orzysz
tel. 880 086 466
biuro@mazurskagaleria.pl
www.mazurskagaleria.pl

W placówce organizowane są ekspozycje miejscowych artystów oraz warsztaty artystyczne.

24. Gra terenowa Questing

Questing to gra terenowa, która pozwala w formie zabawy zwiedzać wybrane miejscowości, tj.: Zgon, Krutyń, Wojnowo, Ruciane-Nidę, Pisz, Białą Piską, Orzysz, Mikołajki, Piecki. Ulotkę do gry Questing można pobrać ze strony internetowej www.tour.mazurskiemorze.pl/questy.

Szczytno

i okolice

Szczytno, Rozogi, Wielbark, Jedwabno,
Pasym, Dźwierzuty, Świętajno

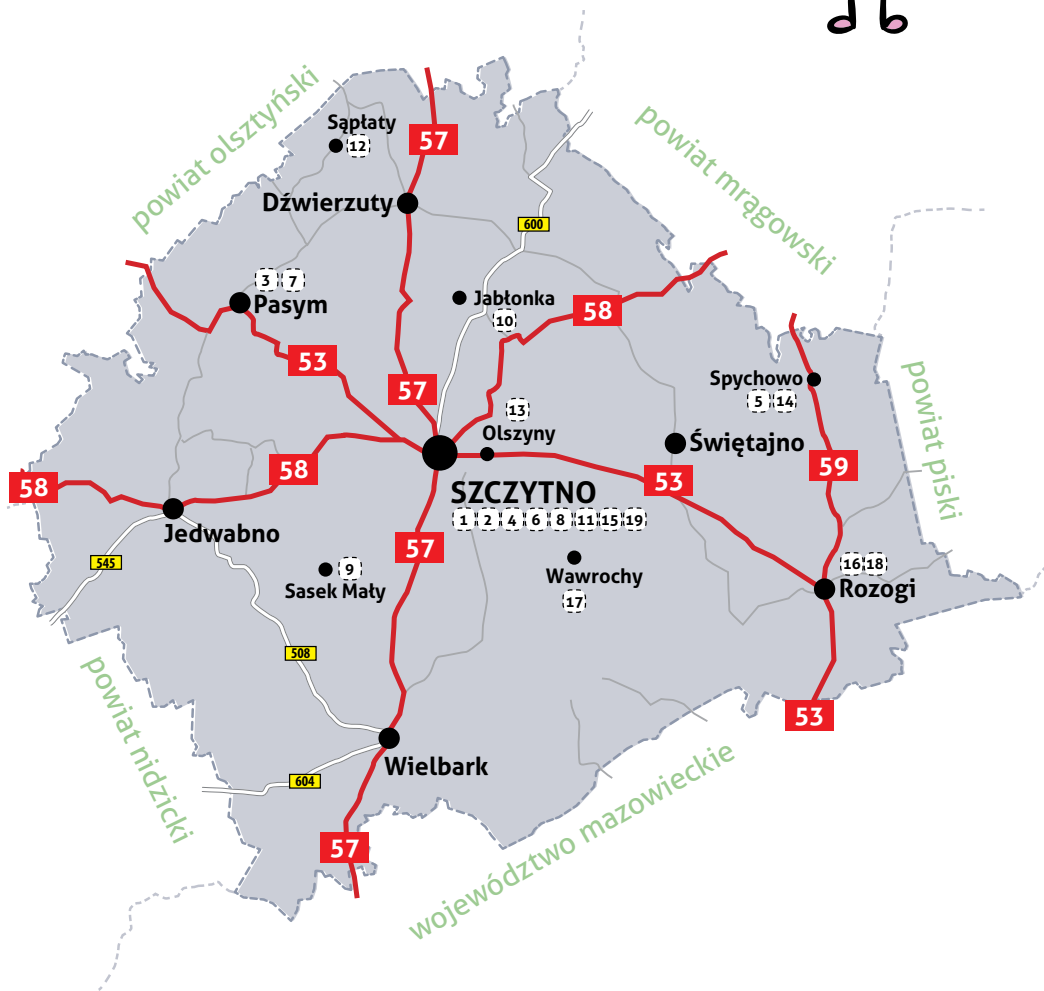

Parki rozrywki, salony zabaw, skateparki



1. Salon zabaw Bajland

ul. Ogrodowa 44, 12-100 Szczytno
tel. 664 362 999, 606 688 798
bajland@bajland.pl
czynne: poniedziałek–niedziela w godz.
11:00–19:00



2. Sala zabaw Novum

ul. Chrobrego 1 (III piętro), 12-100 Szczytno
tel. 690 133 290
czynne: poniedziałek–piątek w godz.
10:00–18:00, sobota w godz. 10:00–14:00

3. Kręgielnia w Ośrodku Wypoczynkowym Kalwa

ul. Polna 83, 12-130 Pasym
tel. 89 621 20 87 w. 413
kalwa@kalwa-energopol.pl
www.kalwa-energopol.pl
czynne: codziennie w godz. 10:00–21:00
Konieczny wcześniejszy kontakt telefoniczny.



4. Skatepark

park przy ul. Pasymskiej, 12-100 Szczytno

5. Park Linowy Spychowo

ul. Plac Juranda 28, 12-150 Spychowo
tel. 89 622 52 78, 514 788 300
stanica.spychowo@gmail.com
www.parkspychowo.pl
czynne: maj–czerwiec w godz. 10:00–20:00,
lipiec–sierpień w godz. 9:00–20.00, wrzesień–
kwiecień – konieczny wcześniejszy kontakt
telefoniczny.

Park składa się z 5 tras o łącznej długości ponad 800 metrów i różnym stopniu trudności. W okolicy parku znajduje się przystań, gdzie można wypożyczyć kajaki i łodzie oraz zorganizować spływ rzeką Krutynią. Na terenie kompleksu znajduje się punkt gastronomiczny.



Atrakcje wodne



6. Pływalnia kryta Wyższej Szkoły Policji

ul. Piłsudskiego 111, 12-100 Szczytno
tel. 89 621 57 40
wspol@wspol.edu.pl
www.wspol.edu.pl
czynne: poniedziałek–niedziela w godz.
6:10–21:35, sobota–niedziela 10:10–19:35

Dla osób z zewnątrz pływalnia dostępna jest zgodnie z harmonogramem umieszczonym na stronie internetowej szkoły.

7. Basen w Ośrodku Wypoczynkowym Kalwa

ul. Polna 83, 12-130 Pasym
tel. 89 621 20 87 w. 413
kalwa@kalwa-energopol.pl
www.kalwa-energopol.pl
czynne: poniedziałek–piątek w godz.
10:00–21:00, sobota–niedziela 11:00–21:00



Atrakcje zimowe



8. Lodowisko Miejskiego Ośrodka Sportu

ul. Lanca 1, 12-100 Szczytno
tel. 89 676 08 40
moswszczytnie@wp.pl
www.mos.miastoszcztyno.pl
czynne: w sezonie zimowym
Konieczny wcześniejszy kontakt telefoniczny.
Na terenie obiektu znajduje się wypożyczalnia
łyżew.

Turystyka konna



9. Gospodarstwo Agroturystyczne Sasek

Sasek Mały 14, 12-100 Szczytno
tel. 89 622 11 60, 602 669 214
sasek@sasek.pl
www.sasek.pl



10. Gospodarstwo Agroturystyczne Patataj

Jablonka 43, 12-120 Dzwierzuty
tel. 89 621 16 91, 604 774 739, 666 072 883
patataj@patataj.com.pl
www.patataj.com.pl



Muzea i galerie



11. Muzeum Mazurskie, oddział Muzeum Warmii i Mazur

ul. Sienkiewicza 1, 12-100 Szczytno
tel. 89 624 24 37, 89 624 01 25
szcztyno@muzeum.olsztyn.pl
www.szcztyno.muzeum.olsztyn.pl
www.muzeumszcztyno.art.pl
czynne: wtorek–niedziela maj–wrzesień
w godz. 9:00–17:00, październik–kwiecień
w godz. 8:00–16:00

Muzeum regionalne ze zbiorami etnograficznymi dokumentującymi kulturę materialną Mazurów. Ekspozycja obejmuje m.in.: kolekcję mazurskich kafli piecowych, stroje ludowe i tkaniny oraz sprzęt tkacki, a także sprzęty domowe, gospodarskie oraz narzędzia rzemieślnicze.



12. Muzeum Regionalne Babska Izba

Sąplaty 19, 12-120 Dźwierzuty
tel. 89 621 03 55

Konieczny wcześniejszy kontakt telefoniczny.

Muzeum prezentuje rzeźby i książki związane z folklorem regionu oraz sprzęty gospodarstwa domowego i narzędzia używane dawniej na terenach Mazur. W muzeum wydzielono kąci poświęcony Marynie Okęckiej-Bromkowej i jej twórczości.



13. Muzeum Rolnicze Olszyny 72, 12-100 Szczytno

tel. 501 406 171

Konieczny wcześniejszy kontakt telefoniczny.

W zbiorach muzeum znajdują się dawne sprzęty i narzędzia używane w gospodarstwach domowych, np. urządzenie do palenia kawy zbożowej, maszyna do obierania ziemniaków i owoców, narzędzia rolnicze. W sezonie letnim w każdą niedzielę przy muzeum odbywa się giełda staroci.

14. Muzeum Leśne w Nadleśnictwie Spychowo

ul. Mazurska 3, 12-150 Spychowo

tel. 89 622 50 06, 668 642 745

spychowo@olsztyn.lasy.gov.pl

www.spychowo.olsztyn.lasy.gov.pl

Konieczny wcześniejszy kontakt telefoniczny.

Muzeum Leśne działa w ramach Leśnego Ośrodka Edukacji Ekologicznej Nadleśnictwa Spychowo. Gry i zabawy dostosowane do wieku zwiedzających uczą rozpoznawania gatunków drzew, odgłosów ptaków, owadów leśnych oraz sylwetek drapieżnych ptaków w locie. W placówce organizowane są warsztaty i wystawy czasowe.



Kina i teatry



15. Kino objazdowe w Miejskim Domu Kultury

ul. Polska 12, 12-100 Szczytno

tel. 89 676 09 00 (biuro MDK)
sekretariat@mdk.szczytno.pl
www.mdk.szczytno.pl
Konieczny wcześniejszy kontakt telefoniczny.

Zobacz także



16. Zajazd Tusinek

Zagroda edukacyjna
Kolonja 2, 12-114 Rozogi
tel. 89 722 65 90
tusinek@tusinek.com.pl
www.tusinek.com.pl

Obok restauracji, obiektu noclegowego i gospodarstwa działa zagroda edukacyjna. W ofercie warsztaty dotyczące produkcji mleka i serów, prowadzenia ogrodu, zbioru ziół, a także ginących zawodów (stolarz, tkaczka, kowal, pszczelarz). Możliwość korzystania z jazdy konnej.



17. Gospodarstwo Ekoagroturystyczne Kamez

Zagroda edukacyjna
Wawrochy 36, 12-100 Szczytno
tel. 89 623 13 26, 516 933 348
gospodarstwokamez@wp.pl
www.kamez.eu
Konieczny wcześniejszy kontakt telefoniczny.

W ofercie zajęcia edukacyjne umożliwiające poznanie prac w gospodarstwie, życia lasu, pól i łąk. Wśród propozycji m.in. programy dotyczą-

ce pozyskiwania i przerobu mleka, pieczenia chleba, opieki nad zwierzętami gospodarskimi. Możliwe są też przejażdżki wierzchem, bryczką, saniami konnymi.



18. Izba Regionalna w Rozogach

Gminny Ośrodek Kultury w Rozogach
pl. Jana Pawła II 1, 12-114 Rozogi
tel. 89 722 60 48

czynne: poniedziałek–piątek w godz. 8.00–17.00

W Izbie znajdują się dawne przedmioty codziennego użytku oraz reprodukcje zdjęć i kart pocztowych z terenu gminy Rozogi sprzed II wojny światowej.

19. Gra terenowa „Na tropie Pofajdoka”

Pofajdoki to mazurskie skrzaty, których figury zostały ustawione na terenie Szczytna. Szukając ich, można obejrzeć zabytki i najciekawsze miejsca w mieście. Więcej informacji o zabawie na stronie www.mazury.szczytno.pl



Węgorzewo

i okolice

Węgorzewo, Budry, Pozezdrze



Parki rozrywki, salony zabaw, skateparki



1. Park Linowy w Leśniewie

GPS: 54°12'29"N 21°35'37"E

tel. 506 688 583

basiamy_29@interia.pl

czynne codziennie: w sezonie letnim w godz. 11:00–19:00

Park mieści się na terenie śluzy Kanalu Mazurskiego w Leśniewie (około 12 km od Węgorzewa). W ofercie m.in.: ścieżki linowe, zjazd tyrolką, skok wahadłowy z mostu do wnętrza śluzy.



2. Skatepark w Parku Helwinga

ul. Zamkowa, 11-600 Węgorzewo



3. Basen w hotelu Ognisty Ptak

ul. Sztynorcka 6, Ogonki, 11-600 Węgorzewo
tel. 87 427 28 79

repcja@ognistyptak.pl
www.ognistyptak.pl

czynny: codziennie w godz. 8:00–22:00

W hotelowej Strefie Relaksu można korzystać z basenu rekreacyjnego z przeciwprądem, jacuzzi, sauny fińskiej.

Atrakcje zimowe



4. Lodowisko Miejskie

ul. Kraszewskiego, 11-600 Węgorzewo

tel. 87 428 52 34 (biuro OSiR-u)

osir@wegorzewo.pl

www.osir.wegorzewo.pl

czynne: w sezonie zimowym

Na terenie obiektu znajduje się wypożyczalnia łyżew.

Turystyka konna



5. Stadnina koni Wyludy

Wyludy 15, 11-610 Pozezdrze

tel. 503 636 786

annapacek15@wp.pl

www.wyludy.pl

6. Gospodarstwo Agroturystyczne Melnik

Nowy Harsz 49, 11-610 Pozezdrze

tel. 513 177 851

p.melnik@op.pl

www.melnik.pl

7. Rancho Robertówka

Kal 42, 11-600 Węgorzewo

tel. 602 215 656, 606 219 606

empresa@pro.onet.pl

www.robertowka.pl

8. Stadnina koni Huculska Ostoja

Jakunówko 76, 11-610 Jakunówko

tel. 533 443 008

Fortyfikacje



9. Kwatera Główna Niemieckich Wojsk Lądowych w Mamerkach

Mamerki, 11-600 Węgorzewo

tel. 698 793 104

info@mamerki.com

www.mamerki.com

czynne: 15 kwietnia – 15 października
codziennie w godz. 09:00–19:00, 16
października – 14 kwietnia sobota–niedziela
w godz. 11:00–15:00

Największy w Europie kompleks bunkrów zachowanych z czasów II wojny światowej. Do dziś przetrwało 29 schronów. Jedną z największych atrakcji jest bunkier „gigant”, ze ścianami i stropami o grubości 7 m oraz 38 m wieża widokowa. Na terenie obiektu znajdują się m.in.: plastyczna makieta kwatery, wystawa historycznych pamiątek z okresu II wojny światowej.



Muzea i galerie



10. Park Etnograficzny

ul. Portowa 1, 11-600 Węgorzewo

tel. 87 427 52 78, 87 427 32 42

mkl.wegorzewo@wp.pl

www.muzeum-wegorzewo.pl

czynne: 15 czerwca – 15 września
poniedziałek–piątek w godz. 8:00–18:00,
sobota–niedziela w godz. 10:00–18:00,

16 września – 14 czerwca poniedziałek– piątek
w godz. 8:00–16:00, sobota–niedziela –
konieczny wcześniejszy kontakt telefoniczny.

W parku można obejrzeć kilka budynków typowych dla dawnego budownictwa mazurskiego, m.in. chałupy, remizę strażacką i kuźnię.

Działają tu też pracownie ginących zawodów, np. tkacka, ceramiki i kwiatów artystycznych. Odbywają się w nich zajęcia i kursy rękodzieła. Park sąsiaduje z Muzeum Kultury Ludowej.



11. Muzeum Kultury Ludowej

ul. Portowa 1, 11-600 Węgorzewo

tel. 87 427 52 78, 87 427 32 42

mkl.wegorzewo@wp.pl

www.muzeum-wegorzewo.pl

czynne: 15 czerwca – 15 września
poniedziałek–piątek w godz. 8:00–18:00,
sobota–niedziela w godz. 10:00–18:00, 16
września – 14 czerwca poniedziałek– piątek
w godz. 8:00–16:00, sobota–niedziela –
konieczny wcześniejszy kontakt telefoniczny.

Ekspozycje prezentują: dawne przedmioty codziennego użytku, sprzęt gospodarczy, tkaniny i odzież, akcesoria obrzędowe, sztukę ludową, w tym bogatą kolekcję unikalnych pisanek. Muzeum sąsiaduje z Parkiem Etnograficznym.

12. Muzeum Tradycji Kolejowej

ul. Jaracza 4, 11-600 Węgorzewo

tel. 87 427 14 00, 662 488 696

czynne codziennie: maj–październik w godz.
12:00–17:00

Muzeum znajduje się w budynku dawnego dworca kolejowego. W zbiorach m.in.: elementy taboru kolejowego i urządzenia techniczne związane z jego obsługą, dawne kasy biletowe, tablice informacyjne, mundury kolejarskie, fotografie, mapy dokumentujące historię kolejnictwa dawnych Prus Wschodnich.



Kina i teatry



13. Kino objazdowe w Węgorzewskim Centrum Kultury

ul. Bema 14, 11-601 Węgorzewo
tel. 87 427 26 41
wck@wegorzewo.pl
www.wck.wegorzewo.pl

Zobacz także



14. Garncarnia

Kamionek Wielki 1, 11-600 Węgorzewo
tel. 609 729 512, 693 712 300
garncarnia@gmail.com
www.garncarnia.art.pl
Konieczny wcześniejszy kontakt telefoniczny.

W ofercie kursy i warsztaty garncarskie, m.in. ćwiczenia w lepieniu z gliny, nauka toczenia na kole garncarskim, wykonywanie prostych form ceramicznych.

15. Mazurska Ekozagroda Ciche Wody

Zagroda edukacyjna
Wężówko 19, 11-606 Budry
tel. 87 437 70 23, 507 605 027
cichewody@vp.pl
www.cichewody.pl
Konieczny wcześniejszy kontakt telefoniczny.

W ofercie warsztaty edukacyjne związane z prowadzeniem gospodarstwa rolnego oraz kulturą wiejską, m.in.: pieczenia chleba, uprawy i pielęgnacji warzyw i innych roślin, garncarstwa, strzyżenia owiec, tworzenie ozdób z filcu. Na terenie zagrody mieszkają zwierzęta gospodarskie.



16. Rejsy statkiem po jeziorze Mamry

Żegluga Mazurska
Bulwar Loir et Cher 2, 11-600 Węgorzewo
tel. 793 189 303, 87 428 25 78
czynne: od maja do września

W ofercie rejs po jeziorze Mamry i rejs do Giżycka.

Informacja turystyczna

OLSZTYN

**Wojewódzkie Centrum
Informacji Turystycznej**
ul. Staromiejska 1
tel. 89 535 35 65
www.mazurytravel.com.pl

BARCZEWO

pl. Ratuszowy 1
tel. 89 514 84 39, wew. 78
www.barczewo.pl

BARTOSZYCE

ul. Bohaterów Warszawy 96
tel. 89 762 98 80
www.gci.bartoszyce.pl

BISKUPIEC

pl. Wolności 5c
tel. 89 715 47 42
www.biskupiec.pl

BISZTYNEK

ul. Findera 2 (w sezonie)
tel. 89 512 20 40
www.biszynek.pl

BRANIEWO

ul. Katedralna 7
tel. 55 644 33 03
www.it.braniewo.pl

DOBRE MIASTO

ul. Warszawska 14
tel. 89 513 20 40
www.dobremiasto.com.pl

DZIAŁDOWO

ul. Kościuszki 3
tel. 23 697 59 46
www.powiatdzialdowski.pl

ELBLĄG

Ratusz Staromiejski
ul. Stary Rynek 25
tel. 55 239 33 77
www.elblag.eu

EŁK

ul. Wojska Polskiego 47
tel. 87 621 70 10
www.turystyka.elk.pl

FROMBORK

ul. Młynarska 5a
tel. 55 244 06 77
www.frombork.pl

GIETRZAŁD

ul. Kościelna 1
tel. 89 512 32 90
www.it.gokietrzawald.pl

GIŻYCKO

ul. Wyzwolenia 2
tel. 87 428 52 65
www.gizycko.turystyka.pl

GOŁDAP

pl. Zwycięstwa 16
tel. 87 615 20 90
www.uzdrowiskogoldap.pl

GÓROWO IŁAWECKIE

ul. Kościuski 26
tel. 89 761 00 48

IŁAWA

ul. Niepodległości 13
tel. 89 648 58 00
www.ilawa.pl
ul. Chodkiewicza 5
tel. 602 744 083
www.port-ilawa.pl

JEDWABNO

ul. 1-ego Maja 63
tel. 89 621 34 73
www.jedwabno.pl

JEZIORANY

pl. Jedności Narodowej 14/1
tel. 89 526 47 22
www.fundacjarewitawarmia.org

KĘTRZYN

pl. Piłsudskiego 10/1
tel. 89 751 47 65
www.it.ketrzyn.pl

KOZŁOWO

ul. Mazurska 3
tel. 89 625 08 25
www.kozlowo.pl

KURZĘTNIK

ul. Kościuski 17
tel. 56 474 44 99
www.gck-kurzetnik.pl

LIDZBARK WARMIŃSKI

ul. Wysokiej Bramy 2
(w sezonie)
tel. 89 767 41 48
ul. Krasickiego 1

tel. 89 519 00 52
www.lidzbarkwarminski.pl

LIDZBARK WELSKI

ul. Dworcowa 2
tel. 23 696 11 82
www.lidzbark.pl

MIKOŁAJKI

pl. Wolności 7
tel. 87 421 68 50
www.mikolajki.pl

MIŁOMŁYN

ul. Twarda 12
tel. 89 642 58 22
www.milomlyn.pl

MORAĞ

pl. Jana Pawła II 1
tel. 89 757 38 26
www.lot.mazury.pl

MRAĞOWO

ul. Warszawska 26
tel. 89 741 80 39
www.it.mragowo.pl

NIDZICA

ul. Zamkowa 2
tel. 89 625 03 70
www.nok.nidzica.pl

NOWE MIASTO LUBAWSKIE

ul. Rynek 23
tel. 56 474 23 44
www.itnowemiasto.pl

OLECKO

pl. Wolności 22
tel. 87 520 49 48
www.it.olecko.eu

OLSZTYN

pl. Jana Pawła II 1
tel. 89 521 03 98
www.visit.olsztyn.eu

OLSZTYNEK

ul. Ratusz 1
tel. 89 519 54 77
www.olsztynek.pl

ORNETA

pl. Wolności 26
tel. 55 221 02 09
www.orнета.pl

ORZYSZ

ul. Rynek 5
tel. 87 423 71 87
www.orzysz.pl

OSTRÓDA

pl. 1000-lecia PP 1a
tel. 89 642 30 00
www.mazury-zachodnie.pl

PIECKI

ul. Zwycięstwa 6
tel. 89 742 22 70
www.piecki.com

PIENIĘŻNO

ul. Generalska 8
tel. 55 237 46 53
www.pieniezno.pl

PISZ

pl. Daszyńskiego 16
tel. 87 423 26 75, wew. 205
www.pdk.pisz.pl

RESZEL

ul. Rynek 24
tel. 89 755 00 97 (w sezonie)
tel. 89 755 39 09 (poza
sezonem)
www.reszel.pl

RUCIANE NIDA

ul. Dworcowa 14
tel. 87 423 19 89
www.ruciane-nida.pl

RYN

ul. Hanki Sawickiej 1
tel. 87 421 80 61
www.rck-ryn.pl

SZCZYTNO

ul. Polska 12
tel. 89 676 09 99
www.turystyka.szczytno.pl

TOLKMICKO

ul. Świętojańska 1
tel. 55 231 61 82, wew. 25
www.tolknicko.com.pl

WĘGORZEWO

Bulwar Loir-et-Cher 4
tel. 87 427 40 09
www.wegorzewo.pl

*Oddajemy do Państwa dyspozycji drugie wydanie publikacji skierowanej do rodzin z dziećmi.
Jeśli znacie Państwo inne ciekawe miejsca, w których można spędzić czas z rodziną,
prosimy o przesłanie informacji, które będą pomocne przy aktualizacji kolejnego wydania.*

Wydawca:
Urząd Marszałkowski
Województwa Warmińsko-Mazurskiego
Departament Turystyki

Realizacja:
S-Print 2 Sp z o.o., Katowice
www.s-print.com.pl

Fotografie:
Z archiwów podmiotów opisanych w publikacji

ISBN 978-83-940864-3-5



**URZĄD MARSZAŁKOWSKI
WOJEWÓDZTWA WARMIŃSKO-MAZURSKIEGO**

DEPARTAMENT TURYSTYKI

10-052 Olsztyn, ul. Mariańska 3

T: +48 89 521 69 00

E: dt@warmia.mazury.pl

W: www.warmia.mazury.pl

EGZEMPLARZ BEZPŁATNY